REUNIÃO DOS PRESIDENTES ÊSTE ANO

O TEMPO
TEMPO: Bom, com nebulosidade variável. Nevoeiro pela manhã.
TEMP.: Estável.
VENTOS: Sueste a Nordeste, fracos.
MÁXIMA: 27,2.
MÍNIMA: 17,9.

Diario Carioca

☆ UM JORNAL DO RIO PARA TODO O BRASIL ☆

ANO XXXI — N. 9.225 — Rio de Janeiro, sábado, 9 de agôsto de 1958 — *PREÇO: CRUZEIRO 1,50*

Fundador
J. E. DE MACEDO SOARES

O MÁXIMO DE JORNAL NO MÍNIMO DE ESPAÇO

12 PÁGINAS

EUA aceitam a sugestão de JK

Está pràticamente assegurada a realização da Conferência de Presidentes dos Países Americanos proposta pelo presidente Kubitschek para o desenvolvimento da "Operação Pan-Americana".

A reunião de cúpula será precedida de consultas e trabalhos técnicos e diplomáticos, aos quais se procederá com urgência, pois ela deverá ter lugar já em dezembro dêste ano.

DESCRENÇA INICIAL

A realização dêsse conclave, ao ser proposta pelo Presidente brasileiro na sua primeira carta ao presidente Eisenhower, foi recebida, no Departamento de Estado, com certo cepticismo quanto aos seus possíveis resultados.

A chancelaria norte-americana acreditava — e dêsse ponto de vista participava o próprio Secretário de Estado, sr. Foster Dulles — que a despreparação técnica dos países latino-americanos para uma reunião dêsse tipo fatalmente conferiria a ela um tom tumultuário, fragmentário, dispersivo, que a tornaria incapaz para os objetivos que a provocaram, podendo, por outro lado, criar ou agravar descontentamentos porventura existentes.

Recordavam essas autoridades norte-americanas o resultado da Conferência do Panamá, em 1956, em que apenas se resolveu a realização de uma nova reunião, dessa vez entre os representantes dos Presidentes, tudo isso diluindo-se numa porção de reuniões bi-laterais de países americanos com os Estados Unidos, em vez de um conclave geral.

DULLES MUDOU AQUI

Foi, pois, com o espírito prevenido contra a repetição de tal Conferência que o sr. Foster Dulles desembarcou no Rio. Vinha disposto a defender a tese de que a "O. P. A." devia ser discutida no escalão dos chanceleres e no âmbito da Organização dos Estados Americanos.

Nas suas conversações com o presidente Kubitschek, porém, o sr. Dulles verificou que, ao contrário do que supunha, o Govêrno brasileiro já tinha minuciosamente equacionados os problemas a serem debatidos, defendendo o Presidente brasileiro a idéia da conferência de cúpula como um desfêcho solene, que daria altitude aos trabalhos preliminares levados a efeito pelas chancelarias.

A apresentação, pelo Govêrno brasileiro, dêsse esquema já cuidadosamente elaborado obteve a melhor repercussão junto ao sr. Dulles e seus assessôres. O Secretário de Estado mostrou-se tendente desde logo a concordar com o projeto brasileiro, e terminou por aprová-lo totalmente, durante a viagem para Brasília, a bordo do "Viscount" presidencial.

DULLES CONFIRMA

WASHINGTON, 8 (UPI-FP-DC) — Em reunião de 50 minutos com os embaixadores dos países latino-americanos, o Secretário de Estado John Foster Dulles declarou que existe a possibilidade de ser realizada uma conferência de Presidentes das Repúblicas Americanas — se for cuidadosamente preparada de antemão.

O Secretário de Estado tornou claro que toca ao Brasil dar o próximo passo para pôr em execução os planos da Operação Pan-Americana e informou que o Govêrno brasileiro, para isso, deverá consultar o das outras Repúblicas antes de propor oficialmente as bases de uma reunião "de cúpula" sôbre o assunto.

CONVERSAÇÕES COM A OEA

Segundo diplomatas que assistiram à reunião, o sr. Dulles disse que o Brasil projeta conversar com funcionários da Organização dos Estados Americanos para coordenar sua próxima atitude.

(Conclui na pág. 2)

Negocíata no café

O "Jornal do Commercio" está denunciando, com o prestígio de sua respeitabilidade sesquicentenária, uma operação de venda de cafés do estoque do IBC que se reveste de características ruinosas para a economia nacional.

Trata-se da entrega de centenas de milhares de sacas de café tipo 4 que, por suas condições de armazenamento, poderiam, no máximo, ter sofrido uma queda para o tipo 5, e que, no entanto, foi negociada para a General Foods por cotações abaixo dos mínimos oficiais estabelecidos, pelo próprio IBC, para os cafés de tipo 7. Tal manobra, atrás da qual se escondem ou, até pelo contrário, se exibem os eternos negocistas do produto, que o Govêrno só não identificará se não quiser — importará num prejuízo para os exaustos recursos cambiais do país na ordem de 13 a 26 milhões de dólares.

O assunto é pormenorizadamente exposto e examinado, nos seus aspetos técnicos, pela seção especializada do venerando matutino, e dêle se conclui que pior do que o prejuízo imediato causado ao Instituto e ao país pela operação em si mesma são suas repercussões no mercado externo e no interno do produto-base da economia brasileira, funcionando nosso Govêrno, no caso, com fator de aviltamento dos preços, que, dessa forma, se tornarão inteiramente impossíveis de manter pelo produtor e o comerciante.

Utilizar os estoques de retenção para concorrer com o comércio regular, no mercado consumidor dos Estados Unidos e na base de cafés finos negociados ao preço de cafés inferiores — constitui um ato de traição ao produtor, ao comerciante e ao Govêrno de um país que vive setenta por cento à custa do café. Tais estoques, ainda mais na atual conjuntura de excedentes de produção, só se compreende que sejam comercializados para áreas de importação e em tipos de produto cuja comercialização regular pelo comércio normal se tenha revelado negativa. Em suma, só se poderá admitir que se comercialize o café do IBC quando se trate de exportá-lo para regiões onde o café brasileiro não é consumido e apenas nos tipos inferiores que assegurem seu consumo local ou pelo menos sua não reexportação para o mercado consumidor do nosso produto. Quer dizer, comercializá-lo apenas quando, pelas condições de qualidade e colocação do produto, não venha a competir com o próprio café do Brasil mas tão sòmente com o africano.

Fora disso, será a política cafeeira do Govêrno traindo sua própria finalidade. Traindo o próprio Govêrno para servir a interêsses inconfessáveis.

DAG ADMITE POLÍCIA DA ONU PARA LÍBANO

Sessão suspensa para esperar Chanceleres

NAÇÕES UNIDAS, 8 — (FP-UPI-DC) — Na sessão de abertura da Assembléia Geral Extraordinária das Nações Unidas, convocada para o exame da atual crise no Oriente Médio, o sr. Dag Hammarskjold declarou que "talvez seja necessária a criação de uma fôrça internacional de polícia no Líbano e o fortalecimento da Comissão de Trégua, na Palestina".

Os delegados dos 81 países integrantes da Organização das Nações Unidas estiveram reunidos durante 35 minutos, ao fim dos quais decidiram suspender a sessão até a próxima quarta-feira, para aguardar a chegada dos chanceleres Andrei Gromyko (da União Soviética), Selwyn Lloyd (da Grã-Bretanha) e outros, que participarão dos debates.

INSTITUIÇÕES APROPRIADAS

O discurso do Secretário Geral foi o mais importante da reunião de hoje da Assembléia (a terceira sessão extraordinária, na história das Nações Unidas). O sr. Hammarskjold pediu aos países árabes que confirmem o seu propósito de aplicar os princípios de respeito mútuo, de não agressão e não intervenção consignados na Carta da Liga Árabe. Disse ainda que deveriam criar-se "instituições apropriadas" para fomentar a colaboração entre os países produtores de petróleo e para a utilização conjunta dos recursos fluviais do Oriente Próximo.

Em seguida, afirmou o Secretário da ONU: "A necessidade de estabelecer uma colaboração mais estreita nos campos que acabo de mencionar poderia ser satisfeita através de instituições criadas por livre iniciativa dos países do Oriente Médio". Acrescentou que as Nações Unidas estão preparadas para ajudar a criar essas instituições (que poderiam estabilizar a situação no Levante), como ajudou a criar a Comissão de Trégua (na Palestina), a fôrça que presta serviço na região de Gaza e o grupo de observadores que funciona no Líbano.

ATAQUES AOS E.U.A.

Apesar do apêlo que fêz o Presidente da Assembléia, sir Leslie Munro, da Nova Zelândia, para que se evitassem as táticas de propaganda, o delegado soviético Arkady Sobolev dirigiu ataques contra os Estados Unidos e a Grã-Bretanha e afirmou que a Assembléia deveria adotar medidas para obrigar os dois países a retirar suas tropas do Líbano e da Jordânia.

PROGRAMA DA SESSÃO

Foi o seguinte o programa da sessão de emergência iniciada às 17 horas de hoje: abertura da sessão pelo Presidente da delegação da Nova Zelândia; um minuto de silêncio, para prece ou meditação (previsto nos regulamentos para a abertura e encerramento de tôdas as sessões); designação da Comissão de Credenciais e aprovação do temário.

(Conclui na 2a. pág.)

IRAQUE: NEUTRALIDADE POSITIVA

O deputado iraquense Ibrahim Al Johar afirmou que o Ocidente sempre fêz o possível para evitar a unidade árabe. Na entrevista coletiva, que concedeu, ontem, disse que o seu povo sempre foi nacionalista, e o Govêrno do brigadeiro Abdel Kerim Kassem interpreta o pensamento da classe média do seu país: neutralidade positiva — Na foto, Al Johar com o sr. Gaber, adido de imprensa na República Árabe Unida. — (Reportagem na 12ª página)

A MORTE DE AÍDA

A íntegra do laudo pericial

O DC transcreve, em primeira mão e na íntegra, o laudo do Instituto de Criminalística apontando Cássio, Ronaldo e Antônio como assassinos da jovem Aída Curi. Os peritos afirmam que as versões cronométricas propostas pelos três «não resistem à menor análise», seja pelas contradições com o que realmente houve, seja pelas contradições entre um depoimento e outro.

O laudo confirma, assim, o noticiário dado ontem por êste jornal, também em primeira mão e com absoluta exclusividade, e acentua que, antes de jogarem Aída do alto do edifício Rio Nobre à calçada da Avenida Atlântica, Cássio, Ronaldo e Antônio esbofetearam-na, rasgaram-lhe a roupa e feriram seu corpo com as mãos até sair sangue.

O LAUDO

Este é, na íntegra, o laudo n.º 181.219 do Instituto de Criminalística:

"Laudo de exame de ESTUDO RECONSTITUTIVO.

"Aos seis (6) dias do mês de agôsto do ano de mil novecentos e cinc. e oito (1958), neste Distrito Federal e no INSTITUTO DE CRIMINALÍSTICA do Departamento Federal de Segurança Pública, se acôrdo com o artigo 1.º do Decreto n.º 23.030, de 2 de agôsto de 1933; art.º 159, combinado com o art.º 178 do Decreto-Lei n.º 3.689, de 3 de outubro de 1941, e art.º 249 do Regulamento aprovado pelo Decreto n.º 37.008, de 8 de março de 1955, "ex vi" do Decreto n.º 40.047, de 27 de setembro de 1956, pelo Diretor Substituto — ANTONIO CARLOS VILLANOVA, foram designados os Peritos Criminais MURILO VIEIRA SAMPAIO, JOAQUIM DA SILVA GUSMÃO e SERAPHIM DA SILVA PIMENTEL, para procederem a estudo reconstitutivo, a fim de ser atendida a requisição do Dr. Delegado do 12.º Distrito Policial, descrevendo com verdade e com tôdas as circunstâncias o que encontrarem e, bem assim, para proceder ao estudo reconstitutivo dos fatos que antecederam à morte violenta de AÍDA CURI.

"Em consequência, os signatários passaram a estudar os elementos fornecidos pelos laudos e demais peças anexadas aos autos, findo o que assim reconstituem os fatos que precederam e culminaram com a morte de AÍDA CURI.

"I — DOS ELEMENTOS FORNECIDOS PELO EXAME DAS VESTES: — A análise dos elementos fornecidos pelo exame das vestes (veja-se o laudo respectivo), conjugados aos demais obtidos pelo exame de local, do material que se encontrava junto ao cadáver e do próprio exame cadavérico, permite estabelecer o seguinte:

"a» — Houve luta, ou reação a uma contensão da vítima, donde as violências assinaladas no casaco, blusa, sáia e anágua;

"b) — O rasgamento da anágua, bem como o violento arrancar do porta-seio, caracteriza, perfeitamente, o atentado ao pudor;

"c) — O fato de haver sido verificada a existência de ferimento nos seios da vítima, conjugado à ausência de sangue no porta-seios e à presença de tal elemento na blusa (na altura correspondente ao seio direito), vem demonstrar que, ao receber tais ferimentos, a vítima tinha o porta-seios já arrancado e abaixado, estando para tanto naturalmente repuchada, para o alto, a blusa; que dito porta-seios não foi posteriormente recolocado (pois em tal caso ter-se-ia manchado de sangue); finalmente, que a blusa, depois dos ferimentos nos seios, foi abaixada, donde a mancha de sangue verificada em sua parte interna, naquela altura.

"d) — O enrugamento, ou repuchamento, da blusa, indicado pela justaposição das manchas de sangue, assinaladas em sua parte anterior direita, vem indicar, outrossim, que tal peça sofreu um deslocamento para o alto e ligeiramente para dentro (em relação ao torax), isso com esfôrço desenvolvido com simultânea compressão contra o corpo, permitindo manter aquela posição.

"e) — Finalmente, a presença de sangue no lenço que se achava no interior da bolsa, recebido sôbre tal lenço quando se encontrava êle dobrado (veja-se o laudo relativo ao MATERIAL) demonstra que a vítima o utilizou em situação tal, que pôude ainda, guardá-lo, provavelmente para a limpeza, ou enxugo, do sangue que teria brotado dos lábios, quando da bofetada que lhe foi desferida.

"II — *DA SUCESSÃO DE VIOLÊNCIAS CONTRA A VÍTIMA*: — Pela conjugação conveniente do elementos acima mencionados, e atendendo a uma ordem lógica ao desenrolar de uma cena de violência os signatários pensam que a mesma deve ter sido desenvolvida na ordem seguinte:

"a) — Esbofeteamento da vítima, levada a efeito por um agressor.

"b) — Contensão enérgica, ou luta, com o levantamento da blusa, arrancamento do porta-seios, agarramento violento dos seios e consequente ferimento dos mesmos e rasgar da anágua. Tal ação, se bem que pudesse ser levada a efeito por um só agressor, o foi mais plausivelmente por mais de um, entendendo os signatários que a resistência oposta pela vítima, no caso de ser único o agressor, ter-se-ia traduzido por uma série de vestígios diversos no tocante às vestes, posto que seria acentuadamente mais difícil, a um só indivíduo, manter a vítima e, simultaneamente, arrancar-lhe as roupas.

"III — *DA QUEDA DO CORPO*: — Assim praticado o atentado violento ao pudor, seguiu-se a queda do corpo da vítima, ou conforme ficou demonstrado no laudo relativo ao cálculo dinâmico da mesma queda, foi lançado, rente ao plano da fachada do prédio.

"Em consequencia àquela con-

(Concluí na página 2)

GENERAL FOODS ANUNCIA BAIXA DO CAFÉ

HOBOKEN, Nova Jersey, 8, (UPI) — A Divisão Maxwell House da General Foods Corporation anunciou, hoje, reduções nos preços, por atacado, dos cafés moídos regulares, que oscilam entre dois e quatro centavos por libra, acondicionados na firma.

O regular Maxwell House foi reduzido em 3 centavos por libra; Yuban, 4 centavos por libra; Bliss, 3 centavos por libra e o café moído regular Sanka, 2 centavos por libra. As reduções de preço de Maxwell House, durante o ano passado, somam um total de 14 centavos por libra.

As reduções de preço refletem o custo mais baixo dos ca-

(Conclui na 2a. pág.)

'Associados' pedem Ibrahim à Justiça

Os Diários Associados exigiram, ontem, em Juízo, que Ibrahim Sued cumpra o contrato de exclusividade que assinou no início do ano, para jornal, rádio e televisão. A notificação (do Juízo da 8.ª Vara Cível) deverá ser entregue a Ibrahim e mais ao Diretor de «O Globo», onde êle escreve.

Ibrahim, que corre o risco de ser condenado a pagar indenização por quebra de contrato (receberia Cr$ 115 mil de ordenado mensal), disse ao DC, ontem, que ainda não foi aos «Associados» porque se sente muito cansado, mas irá. Terá de ir até segunda-feira, senão a ação penal prosseguirá seu curso.

O CONTRATO

O contrato tem a duração de 26 mêses. Estipula um ordenado de Cr$ 100 mil pelo trabalho nos jornais das emprêsas e Cr$ 15 mil como colaborador de "O Cruzeiro".

Mas Ibrahim não se apresentou para trabalhar nem deixou de escrever para outros jornais e revistas.

"SOU PEQUENO"

Falando ao DC, Ibrahim se disse fã incondicional de João Calmon e Assis Chateaubriand, "aos quais dedico grande amizade".

Sôbre o que faria se os Diários Associados insistissem na ação penal, declarou: — "Sou muito pequeno para lutar com êles".

NADA SABIA

Ibrahim soube da ação judicial apenas quando foi procurado pelo repórter do DC. Só tomará qualquer atitude ao receber a notificação oficial.

Declarou antes de se despedir (viajou ontem para São Paulo): — "Posso trabalhar em televisão, rádio, jornais e até mesmo em algum suplemento de domingo de matutino. Não me negaria, mas sòmente um pouco mais tarde, devido aos muitos afazeres do momento".

JOHNSTON GOSTOU DE LUCAS

O Presidente da Moction Pictures, sr. Eric Johnston, que também é conselheiro especial do presidente Eisenhower para assuntos econômicos, acompanhado do sr. Harry Stone, estêve ontem no gabinete do Ministro da Fazenda, com quem manteve demorada palestra sôbre café, inflação brasileira e aspectos do comércio exterior nacional.

Ao se retirar, o sr. Johnston declarou que tivera ótima impressão do ministro Lucas Lopes, a quem considera um homem de idéias avançadas. Adiantou que, no presente momento, a situação do nosso atual Ministro da Fazenda é muito difícil, acrescentando que, entretanto, difícil seria a situação de qualquer um outro que

NICARÁGUA VAI CONDECORAR JK

♦ De regresso da posse do presidente Stroessner, do Paraguai, no próximo dia 15, o Ministro do Exterior da Nicarágua verá ao Rio, onde passará três dias. Aqui, concederá o Presidente da República e o ministro Negrão de Lima. Também a "Operação Pan-Americana" será focalizada nessa visita.

♦ **O Ministro de Estado da França, sr. Jacquinot, que tinha sua chegada ao Rio marcada para a próxima segunda-feira, adiou a viagem. O enviado de De Gaulle chegará sòmente no próximo dia 25.**

(Outras notícias diplomáticas na coluna de Pomona Politis, na 6.ª página).

E.U.A. ACUSAM A CHINA COMUNISTA

WASHINGTON e TAIPEH, 8 (FP-UPI-DC) — Os Estados Unidos acusaram hoje a China Comunista de estar aumentando a tensão no estreito da Formosa, agitando o "especto da guerra", e tomando medidas destinadas a reforçar o seu potencial aéreo na região costeira, diante das ilhas de Quemoi e Matsu.

(Conclui na página 2)

"SÃO PAULO"
COMPANHIA NACIONAL DE SEGUROS DE VIDA
DIRETORES
Dr José Maria Whitaker
Dr Firmino Antônio Whitaker
Dr José Carlos de Macedo Soares
Sucursal no Rio de Janeiro — Av Rio Branco 173 — 10.º andar
Sede — Rua 15 de novembro 324 — São Paulo

RECONSTRUÇÃO DO TEATRO CASTRO ALVES

A COMISSÃO DE CULTURA ARTÍSTICA E TEATRAL DO ESTADO DA BAHIA, tomando conhecimento através de uma nota publicada na edição de 22 do corrente do "Diário de Notícias", da Capital Federal, de que algumas pessoas, tendo à frente o sr. WALMY FERREIRA, pretendem realizar, ali, uma festa denominada "NUIT DE PARIS" e com a finalidade de angariar donativos para a reconstrução do TEATRO CASTRO ALVES, vem, pela presente, em nome do senhor Governador do Estado e no seu próprio, desautorizar, pùblicamente, qualquer movimento naquele sentido, de vez que ninguém há credenciado a tal procedimento, nem deseja o Govêrno da Bahia, embora reconhecido e grato à solidariedade de todos os patrícios, que pese sôbre particulares o ônus da reconstrução, para o qual está inteiramente capacitado com os recursos provenientes dos prêmios do seguro e do próprio erário estadual.

Prof. PINTO DE CARVALHO
Presidente

"AÍDA": TRÊS CRIMINOSOS & NOVO PORTEIRO

O falso retrato

O "JORNAL do Brasil" registou com um tento obtido pela sua reportagem uma curiosa fotografia que, a esta altura, já deve andar circulando através do mundo, na primeira página dos jornais, menos como um falso retrato de Juscelino, do que como um retrato do Brasil. Nela, o presidente Kubitschek aparece, no Palácio das Laranjeiras, dirigindo-se ao secretário Foster Dulles em atitude súplice, meio em pé, meio sentado, numa curvatura estranhíssima, que não se casa com a dignidade de postura que deve manter o primeiro magistrado.

Nada justificava a atitude, pois não seria numa reunião pública que o Presidente da República iria fazer apelos fervorosos, grotescamente dramáticos ao ministro do exterior americano. Isso é tão óbvio que não acreditamos em que os nossos bravos colegas tenham tomado, realmente, o gesto que a objetiva fixou, como um flagrante, da mímica oratória do sr. Kubitschek postulando junto a Mr. Dulles.

Sabe-se, aliás, que a conferência não se realizou no local reproduzido pela foto. Apenas o Presidente, querendo ser amável com a imprensa, permitiu que se fizesse uma "pôse" naquela sala em tôrno daquela grande mesa.

A CERTA altura, Jean Manzon pediu ao sr. Kubitschek e a Mr. Dulles, que lhe facilitassem uma "pôse" especial, em que os dois donos da festa, colocados um em frente ao outro, fôssem, vistos trocando saudações, num aperto de mãos por cima ou através da mesa. O Presidente, que naturalmente entendeu o pedido, foi o primeiro a mexer-se; soergueu-se logo, mas interrogou dubitativo o fotógrafo: "Como, por cima da mesa? . . ."

Foi êste o momento, fração de segundo, captado na fotografia, não apenas pelo sr. Manzon, mas também pelo fotógrafo do "Jornal do Brasil" e talvez por outros. Apenas, êstes não viram qualquer vantagem em publicar um flagrante que nada exprimia, pois fixara um gesto incompleto, sem conexão com a realidade, só adquirindo significação se lhe fôsse atribuída uma explicação falsa e malévola.

PARECE que valeu a pena restaurar os fatos na sua autenticidade, para dêles tirar uma conclusão. O "Jornal do Brasil", fôlha séria, mas que passa agora pela sua segunda adolescência, deu uma escorregadela, afastando-se da linha austera que sempre o caracterizou. Não lavrou um tento o velho órgão da Condessa quando procurou ridicularizar a atitude do Presidente do Brasil num encontro internacional, atribuindo-lhe um gesto absurdo, de grotesca subserviência, que jamais existiu.

AFINAL, quem sai achincalhado com a divulgação dessa foto através do mundo — será o Chefe da Nação, ou será o Brasil?

DANTON JOBIM

PREMIER MACMILLAN TENTA RESOLVER O CASO DE CHIPRE

EM ESTUDOS O PLEBISCITO DA FRANÇA

PARIS, 8 (FP-DC) — Após o encerramento dos trabalhos do comitê consultivo sôbre a Constituição, um conselho de ministros se reunirá, depois de 15 do corrente, estabelecerá as disposições práticas quanto à organização do plebiscito.

Entre as disposições atualmente estudadas, figura um sistema de voto por correspondência, notadamente para os militares em trânsito. Não parece, todavia, que os eleitores que estiverem de férias no dia 28 de setembro, se beneficiarão disso.

RESIDENTES NO ESTRANGEIRO

Nenhuma disposição foi ainda tomada quanto ao modo de escrutínio aplicado para os .... 400.000 eleitores franceses residentes no estrangeiro.

A única precisão conhecida para o momento e a que concerne aos boletins de voto, para evitar tôda a confusão. Foi decidido que os eleitores disporiam de dois boletins, um com a resposta "sim", e o outro com a resposta "não", à pergunta que será feita: — "Aprovais a constituição que vos é proposta pelo Govêrno da República?"

INCOMPATIBILIDADES

Conta que o general De Gaulle reafirmou perante o Comitê Consultivo Constitucional a sua atitude em princípio sôbre o artigo do anteprojeto relativo aos poderes excepcionais do Presidente da República, que êle julga absolutamente necessários na eventualidade de crises muito graves em que a própria existência da nação estiver em causa.

Do mesmo modo, julgou indispensável a manutenção do artigo que estabelece a incompatibilidade entre o mandato parlamentar e a função ministerial. Por outro lado, declarou que o "primeiro-ministro" não podia ser responsável senão perante o Parlamento e de maneira alguma perante o Presidente da República que o nomeia.

Chamoun preocupado com o Oriente Médio

BEIRUTE, 8 — (FP-UPI-DC) — «Sou otimista quanto ao Líbano e estou persuadido que sairemos bem da prova. Mas, quanto ao Oriente Próximo estou muito preocupado!», — disse, hoje, a um jornalista francês o sr. Camille Chamoun, Presidente da República libanêsa.

— Permanecerei em meu pôsto de combate — acrescentou — até 23 de setembro, quando farei uma curta viagem de repouso. Disse ainda o sr. Chamoun que a selvagem revolução que eclodiu no Iraque perturbou o equilíbrio da região, acentuando: «Mais do que nunca a Jordânia está ameaçada».

EXPLOSÃO DE BOMBAS

Duas pessoas morreram e outras cinco ficaram feridas em consequência da explosão de uma bomba de retardamento no centro desta capital, nas proximidades de um café pertencente a um dos principais partidários do presidente Camille Chamoun. Explodiu outra bomba em Bab Idriss, perto de um café habitualmente frequentado por estrangeiros, assinalando-se a existência de vários feridos.

Essa volta aos métodos terroristas é interpretada por certos círculos como tentativa feita pelos chefes da insurreição para apressar a demissão do govêrno Sami Solh.

TRANSFERIDO O MATERIAL

Desde ontem realizam-se embarques, no pôrto de Beirute, de homens e material americanos de uma companhia de engenharia e de uma outra de transportes. O material constituído na sua maioria de equipamento "Buldozers" que é empregado na construção de estradas e pontes, está sendo carregado para bordo do transporte "Comet", que havia trazido para Beirute 72 carros de assalto do tipo "Patton".

Segundo um porta-voz êsse material não deixa o Oriente Médio e está, apenas, sendo transferido para o golfo de Iskanderum, a antiga Alexandreta, situada ao Norte da fronteira síria, de onde será encaminhado para Adana.

Murphy esperado em Atenas até domingo

ATENAS, 8 — (UPI-FP-DC) — O Primeiro Ministro da Grã-Bretanha, Harold MacMillan, conferenciou, hoje, em duas ocasiões (mais de cinco horas) com o seu colega grego, Constantine Karamanlis, num esfôrço para resolver o problema de Chipre.

Ao finalizar a segunda reunião, os dois estadistas se recusaram a fazer declarações, abstendo-se mesmo de saudar os jornalistas. Informantes autorizados disseram que isto é sinal de que o caso caira em um impasse. MacMillan adiou sua viagem a Ancara, a fim de conversar com o Primeiro Ministro turco Adnam Menderes.

ESPERARÁ MURPHY

A viagem do premier britânico para Ancara estava marcada para domingo. Todavia, como até domingo deverá ir a Atenas procedente de Adis Abeba, o sr. Roberto Murphy, presentante dos Estados Unidos, acreditam os observadores, que MacMillan permaneça em Atenas, a fim de conferenciar, os três, sôbre a questão de Chipre. Um porta-voz da Embaixada inglêsa indicou que o Ministro britânico poderá partir rumo à Turquia como se planejou originàriamente.

ARCEBISPO ASSISTIU

MacMillan e Karamanlis se reuniram, hoje, duas vêzes, sob forte custódia policial, a mais forte que um estadista merecera nos últimos tempos. A conferência final dos dois primeiros-ministros será realizada amanhã. Paralela às consultas entre MacMillan e Karamanlis foram realizadas outras entre o Governador inglês de Chipre, Sir Hugh Foot e o arcebispo Makarios, líder inflamador da maioria grega de Chipre. Makarios foi desterrado pelos inglêses. Foot e Makarios concordaram em se reunir, outra vez, amanhã.

PRESSÃO DOS E. U.

Nos círculos diplomáticos gregos e estrangeiros expressou-se surprêsa ante a idéia de que MacMillan e Murphy se reunirão aqui. Do ponto de vista protocolar parece raro que dois estadistas se reúnam em um país estrangeiro para discutir os problemas dêsse país, assinalaram os diplomatas. Há temores de que tal entrevista seja alvo da propaganda comunista. Contudo, a reunião parece confirmar as notícias de que os Estados Unidos exercem pressão sôbre a Grécia e Turquia para que resolvam a questão de Chipre.

ACUSAM-SE ÍNDIA E PAQUISTÃO

CARACHI, 8 (FP-DC) — O Govêrno paquistanense entregou ao alto comissário indiano interino, em Carachi, um memorial solicitando a imediata retirada de suas tropas do território paquistanense. O memorial faz alusão à "agressão indiana à fronteira oriental do Paquistão".

Segundo o mesmo protesto outros efetivos de tropas indianas estão concentradas na fronteira ocidental do Paquistão. Durante o dia de ontem, uma violenta troca de tiros se verificou entre indianos e paquistanenses na fronteira do Paquistão Oriental. Houve mortos e feridos de ambos os lados.

ACUSAÇÃO RECÍPROCA

O Govêrno da Província indiana de Tripura, situada a 350 quilômetros de Calcutá, acusou, em comunicado à imprensa, as tropas paquistanenses de terem invadido o território indiano, na cidade de Lakshmiour, matando um habitante. Quatro policiais indianos estão desaparecidos.

Executado o raptor do menino Weinberger

OSSINIG (Nova Iorque), 8 — (FP-UPI-DC) — Às 23,03 horas da noite passada, morreu na cadeira elétrica da prisão de Sing-Sing, Angelo John La Marca que a 4 de julho de 1956, sequestrou e deixou morrer à fome, o menino Peter Weinberge, de um mês de idade.

La Marca raptou o pequeno Wtinberger e exigiu de seus pais um resgate de dois mil dólares, mas abandonou-o numa moita, à beira de uma estrada, antes de receber o dinheiro, vindo a criança a morrer de fome. O criminoso dirigiu, na véspera da execução um apêlo à opinião pública. Cêrca de 500 pessoas intervieram junto ao Governador de Nova Iorque que não os atendeu.

OPERÁRIO POBRE

Angelo John La Marca tinha 33 anos, era casado e pai de dois filhos. Sua condição de operário o levou ao sequestro, premido de dívidas, que contraira ao adquirir uma casa por 16 mil dólares.

O menino Weinberg foi raptado da varanda de sua casa, levando-o, o raptor, no seu carrinho de criança. O menino foi deixado na casa de amigos de Angelo, em Brooklin. O raptor escreveu às pressas um bilhete exigindo 2 mil dólares de resgate, que não chegou a receber por se encontrar cercada de policiais e repórteres a residência do casal Weinberg, quando êle veio receber o dinheiro.

Aterrorizado, La Marca tratou de livrar-se da criança, deixando-a sem agasalho, sob uma moita, à beira da estrada, onde o menino morreu.

O caso do sequestro foi entregue ao FBI que, após comparar a letra do bilhete deixado por Angelo com os requerimentos de carteiras de motoristas, subscritados durante vários anos, no Estado de Nova Iorque, identificou o raptor. Mais de um milhão de requerimentos foram comparados. Um requerimento do raptor foi identificado com o do bilhete e, algumas horas mais tarde, Angelo John La Marca era prêso em sua residência. O raptor confessou o crime e indicou aos agentes do FBI o local onde deixara morrer de frio e fome o pequeno Weinberg.

O assassino passou inquieto o dia de ontem, tendo-se despedido de sua família, beijado a todos. Sua vítima tinha 33 dias. Desde o rapto de Charles Lindberg, o crime de rapto nos Estados Unidos é considerado o pior de todos e a sua punição é a pena de morte.

EM ROMA A MINISTRA GOLDA MEIR

ROMA, Londres, 8 (UPI-FP-DC) — Procedente de Paris, chegou hoje a Roma a ministra do Exterior Israelense sra. Golda Meir, que vem conferenciar com o chanceler e primeiro ministro Amintore Fanfani sôbre a situação no Oriente Próximo.

Em Londres o Foreign Office confirmou hoje, oficialmente, que o sr. Selwyn LLoyd convidou a sra. Golda Meir, ministra israelense dos Negócios Estrangeiros a vir à Inglaterra para "efetuar conversações". Os detalhes dessa visita estão sendo ultimados.

Israel não levantou a proibição de sôbrevôo de seu território pelos aviões britânicos imposta dia 3 do corrente — informa-se de fonte autorizada britânica.

O Govêrno israelense, entretanto, consentiu que aviões de transporte americano efetuem, durante um certo período, o reabastecimento das tropas inglêsas estacionadas na Jordânia.

Enquanto o Foreign Office mantém o silêncio a que se impôs há cinco dias sôbre o delicado assunto, não se oculta, nos meios inglêses, o descontentamento que inspira a atitude israelense. Ninguém se admira em ver os israelenses concederem aos americanos o que êles recusam aos inglêses, porque, diz-se, Israel tem para com os Estados Unidos obrigações que não tem para com a Inglaterra, e vice-versa. Israel, que aceitou a Doutrina Eisenhower depende, acrescenta-se, da ajuda financeira americana.

ELEAZAR DIRIGIU SINFÔNICA DE BOSTON

TANGLEWOOD, Lenox, Massachussets, 8 — (UPI-DC) — O maestro brasileiro Eleazar de Carvalho dirigiu à noite passada seu último concêrto da Temporada que a Orquestra Sinfônica de Boston realiza em Tanglewood todos os anos. Mais de 25 mil mil pessoas assistiram e aplaudiram entusiàsticamente a atuação do regente brasileiro, principalmente nas peças "El Amor Brujo", de Falla, e o final da Protofonia do "Guarani" de Carlos Gomes. O maestro Eleazar de Carvalho dirige, há 2 anos, a Cátedra de Regência no Bershire Music Center, outrora pertencente a seu mestre, o maestro Serge Koussevitzky.

MAIS UM FILHO

HOLLYWOOD, 8 — (UPI-DC) — O cantor Bing Crosby foi pai, hoje, pela quinta vez, quando sua jovem espôsa, a atriz Kathy Grant, de 23 anos de idade, deu à luz um menino, que pesou 3 quilos e meio, no Hospital Queen of Angels. O menino nasceu às 11,32 e o dr. Abner J. Moss, que realizou o parto informou que mãe e filho "estão bem". Ainda não foi escolhido o nome do menino.

CONSPIRAÇÃO NA ARÁBIA SAUDITA

CAIRO, 8 — (FP-DC) — Visitantes egípcios vindos da Arábia Saudita diz que o Govêrno daquele país teria descoberto uma conspiração no exército para derrubá-lo. Teriam sido presos cinco oficiais. Não foi possível obter qualquer confirmação dessa notícia, nem tampouco outros pormenores.

PESSOAL DE SABÃO E VELAS QUER 50%

Os trabalhadores nas indústrias de sabões e velas, em assembléia ontem realizada na sede de seu sindicato, resolveram reivindicar de seus empregadores um aumento salarial de 50%, uma vez que o acôrdo firmado no ano passado expirou no dia 1º dêste mês.

Uma comissão de trabalhadores foi eleita para, juntamente com a diretoria do sindicato, entrar em entendimentos com os empregadores e tentar obter uma solução conciliatória para o litígio, que envolve o interêsse de 3 mil operários.

MISSÃO BRASILEIRA EM PARIS

PARIS, 8 — (FP-DC) — Chegou a esta capital uma comissão especial brasileira, recentemente designada pelo Presidente do Brasil, sr. Juscelino Kubitschek, para verificar a execução do Acôrdo Financeiro Franco-Brasileiro de 4 de maio de 1956. A comissão é presidida pelo sr. Valentim Bouças, Presidente do Conselho Técnico de Finanças do Ministério da Fazenda do Brasil.

TERMINOU A GREVE

CIDADE DO MÉXICO, 8 — (UP-DC) — Os trens voltaram a correr após uma greve ferroviária de cinco dias, que paralizou o tráfego em todo o México originando prejuízos avaliados em milhões de dólares. Os 60.000 ferroviários, parados desde a noite de sábado, voltaram ao trabalho simultâneamente com os telegrafistas da agência central nesta capital, que estiveram em greve durante 2 dias protestando contra a prisão de um dos seus dirigentes.

Letargia: foi o irmão Vitricio o introdutor

— O Irmão Vitrício, pertencente à Congregação dos Irmãos Maristas, é o introdutor da técnica da letargia no Brasil, pois, antes dêle, não sòmente os leigos, mas também os médicos, desconheciam o assunto — disse, ontem, ao DC, o sr. Paulo Paixão, contestando as declarações do sr. Milton de Andrade, Presidente da Sociedade de Medicina e Espiritismo do Rio de Janeiro, a um órgão de imprensa desta capital.

O sr. Paulo Paixão foi quem fêz a apresentação do Irmão Vitrício, quando da sua demonstração no Colégio Santo Inácio. Êle confirmou, por outro lado, a reportagem publicada pelo DC, em 9 de julho último, ressalvando apenas que na ação da letargia é por indução e a do hipnotismo é por sugestão.

FÔRCAS OCULTAS

Naquela oportunidade, perante uma assistência de 1.200 pessoas, o religioso demonstrou, cientificamente, pela sugestão de fôrças ocultas, o domínio total do organismo e da alma, pondo em estado de letargia mais de 20 pessoas, e com elas realizando inúmeras provas por indução de sonolência. Alcançaram pleno êxito as provas tentadas pelo relaxamento do neurônio, quando êle deixou cinco pessoas em estado cataléptico (corpo mole) e catatônico (rígidos), manobrando-as à vontade, fazendo-as pentear-se, dançar, contar ou caminhar. Outras das provas impressionantes foi a da sensibilidade subcutânea, quando o Irmão Vitrício enfiou longas agulhas nos braços das pessoas que se achavam em sono letárgico, sem provocar nenhuma perda de sangue.

Essas demonstrações do Irmão Vitrício provocaram declarações do sr. Milton de Andrade, Presidente da Sociedade de Medicina e Espiritismo do Rio de Janeiro, em que o sr. Paulo Paixão tachou de "críticas despidas de fundamento".

NÃO OUVIU BEM

O sr. Paulo Paixão afirmou que não se pronunciou antes a respeito do assunto porque se encontrava na cidade de São José do Rio Prêto, onde, sob os auspícios da Sociedade Riopretense de Hipnologia, fôra assistir a um curso de letargia, de 15 a 21 de julho, ministrado pelo Irmão Vitrício a médicos e outros interessados.

— Quanto às declarações do sr. Milton de Andrade, êle disse que se trta de uma "eloquente dissertação sôbre a história do hipnotismo embora tenha omitido nomes de destaque como Mesmer, Gassner, James Braid, Liebeault Barnheim, Beaunis, Charcot, Sperling Dessoir, Pierre Janet e outros tantos".

— A demonstração não foi de hipnotismo, e sim de letargia. Aliás, neste ponto, a confusão é explicável: a técnica da letargia é recentíssima. Nenhuma ligação tem com as escolas de Nancy e Salpetriere. Foi iniciada, em 1951, pelo professor Janred, que ministrou cursos sôbre a matéria na Universidade de Louvaine, na Bélgica, e atualmente anda pela Índia estudando a levitação.

E acrescentou:

— O sr. Milton de Andrade "não ouviu bem" as explicações que lhe deram ou não as entendeu.

Disse, ainda, que o sr. Milton de Andrade, em declarações à imprensa, referiu-se ao caso de Ruth Simmons, que abalou a opinião pública norte-americana, ou seja, "experiências" de regressão no tempo, realizadas por um hipnólogo amador, Morey Bernstein, com Ruth Simmons, cuja memoria êle fêz regredir até a idade de um ano, e prosseguindo, chegou à reencarnação, anterior, quando ela vivera na Irlanda, com o nome de Bridey Murphy". O sr. Milton de Andrade acrescentou, naquela oportunidade, que o Irmão Vitrício fêz experiências de "regressão no tempo", porém não remontou às vidas anteriores.

O sr. Paulo Paixão comentou, então:

— O entrevistado não disse que, após a publicação do livro de Bernstein, intitulado "The Search for Bridey Murphy", — que teve grande repercussão porque se supôs ter sido descoberto algo de sobrenatural —, o escritor Wally White, de Chicago, que conheceu a jovem em sua infância, fêz um paralelo de suas "recordações" com os atos da vida real, e publicou uma série de artigos que esclareceram, definitivamente, essa misteriosa "reencarnação", conforme se verifica pelo trabalho intitulado "Concerning the induction of the hipnotic state", publicado no "Journal of Clinicial and Experimental Hipnosis", vol. V, n.º 1, 1957, ou nos trabalhos de Galina Solovey.

— O que realmente houve — acentuou — foi o seguinte: Ruth Simmons havia passado tôda a infância entre irlandeses residentes em Chicago, havia bailado na rua uma dança típica irlandês por alguns cêntimos e também recitou poemas com sotaque irlandês. Todos os nomes que mencionou eram de pessoas da colônia irlandesa, entre as quais viveu, quando era menina de sete anos de idade.

— Milton de Andrade fêz nova confusão quando declarou que comparar o estado de transe ou mediúnico a estado de prostração, como se fôra irreal ou simulado, é revelar completo desconhecimento do assuntos — disse o entrevistado, para comentar:

— Ninguém negou o estado de transe ou o comparou com o de prostração. A comparação e a conclusão estapafúrdia foram feitas por êle mesmo. Não nego o estado de transe porque já tive oportunidade de assistir a demonstrações realizadas por professores de renome mundial em Louvaine, em Amsterdam, em Frankfurt, em Copenhague e Estocolmo. Nego, sim, a intervenção de almas desencarnadas. O transe é um estado hipniátrico de hipersensibilidade. E' o décimo quinto estado letárgico. A prostração é o décimo oitavo. O próprio Irmão Vitrício faz o autotranse e, nesse estado, faz diagnósticos, psicografia, faz telepatia etc.

NINGUÉM CONFUNDIU

O sr. Paulo Paixão, que pertence à Associação dos Antigos Alunos Maristas, depois de explicar que os estados letárgicos são em número de 18, e esclarecer que os cinco últimos são, respectivamente, sonambulismo, pré-transe, transe moderado, transe agitado, pré-prostração e prostração, concluiu:

— Ninguém confundiu transe com prostração, como insinua o sr. Milton Andrade. Mesmo porque, antes de o Irmão Vitrício introduzir a técnica da letargia no Brasil, nem os leigos nem os médicos conheciam o assunto.

DA 1.ª PÁGINA CONCLUSÕES

A íntegra do...

clusão, de ordem mecânica, militam, ainda, os seguintes elementos de ordem criminalística, obtidos nos demais exames efetuados:

"a) — A sandalia do pé esquerdo da vitima raspou, violentamente, contra a parede da fachada, entre o coroamento da mureta e a janela do 12.º pavimento, ai deixando, impregnadas particulas do couro do solado (vejam-se os laudos relativos ao exame das vestes e do material de mancha).

"b) — O repuchamento da blusa para o alto, na região do pano anterior direito, correspondendo às escoriações em faixa apresentadas pelo cadáver na face lateral e direita do toraxe, estão outrossim a indicar que o corpo foi provavelmente escorregado, de pé, apoiado à borda áspera do peitoril, isso depois de ter sido colocado sôbre o mesmo peitoril da mureta do terraço. E, no entender dos signatários, um só agente poderia ter levado a cabo tal empreitada.

"Vale acentuar, outrossim, que inclusive de conformidade com os esclarecimentos prestados pelo ilustre médico-legista que procedeu à necropsia —, a vitima estaria, naquela ocasião em stresse (estado de exaustão), dando a aparência de morta.

"Destarte, caracteriza-se, plenamente, o homicidio.

"IV — *DA ANÁLISE DOS ELEMENTOS CRONOMÉTRICOS*: — Um elemento cronométrico seguro — o mais seguro dêles — possuem os signatários na hora marcada pelo relógio de AIDA, parado em consequência à quêda, às 20,56 (vinte horas e cincoenta e seis minutos), consoante ficou assinalado nos laudos relativos ao exame de MATERIAL e CÁLCULO DE QUÊDA.

"Com tais elementos, tem-se fixada a hora da queda da vitima, concordante, ademais, com outros elementos de ordem testemunhal existentes nos autos.

"A hora da subida de AIDA ao terraço póde ser fixada em tôrno às 20,25 (vinte horas e vinte e cinco minutos), atendendo-se ao depoimento prestado por BEETHOVEN e confirmado pelos das jovens SUELI e IVANI. Tais depoimentos, em se tomando como ponto de partida para a fixação exata da hora o fato apontado pelas duas jovens — o término do programa "Circo do Arrelia", na T. V. Rio, às 20 (vinte horas) — e subsequente caminhada das mesmas pela Avenida Atlantica, até o encontro com BEETHOVEN e, então, a do grupo com RONALDO e AIDA, vem situar aquela hora (20,25), com muito pequena margem de erro, como a da subida da vitima no terraço em companhia de RONALDO e, momentos após a de CÁCIO.

"Pelos depoimentos, bem como pelas informações fornecidas quando da reconstituição, RONALDO e CÁCIO haviam fixado a hora da subida em tôrno às 20,00 (vinte horas); a saida de RONALDO do terraço (deixando AIDA só, com CÁCIO), em torno às 20,15 (vinte horas e quinze minutos); a subida de ANTONIO — que não vira RONALDO e também não fora por êle visto —, nos mesmos momentos, ou seja cerca das 20,15; finalmente, a quêda de AIDA (na conformidade com o depoimento de CÁCIO, suas informações quando da reconstituição e a cronometragem efetuada pelos peritos naquele ato), cerca das 20,21 (vinte horas e vinte e um minutos). Já por sua vez, tanto pelos seus depoimentos como pelos elementos fornecidos quando da reconstituição e cronometragens dos peritos, ANTONIO teria subido ao terraço cerca das 20,15 (vinte horas e quinze minutos); consumira cerca de três minutos para encontrar CÁCIO e subir sôbre a caixa d'água, aí permanecendo cerca de quinze minutos, para, então descer, deixando CÁCIO e AIDA no terraço, a sós. Sua descida teria ocorrido portanto, cerca de 20.33 (vinte horas e trinta e três minutos).

"Ora, da análise das duas versões cronométricas oferecidas aos peritos, a segunda, ou seja aquela representada pelos depoimentos e informações dos implicados — CÁCIO, RONALDO e ANTONIO —, não resiste à menor análise, seja pelas contradições contra fato incontestável A QUEDA DA VITIMA AS 20,56, seja pelas contradições de uns em relação aos outros.

"Com efeito, é materialmente impossivel a descrição e situação, no tempo e no espaço feita por CÁCIO de sua estada com AIDA no terraço e a subsequente quêda (não presenciada, mas pressentida por êle), posto que a mesma ocorreu, de fato, TRINTA E TRÊS MINUTOS após. Por sua vez, ANTONIO se se tivesse retirado, de fato, às 20,33 (vinte horas e trinta e três minutos), teria, forçosamente assistido à quêda de AIDA, que — na versão de CÁCIO —, caira às 20,21, ou seja DOZE MINUTOS antes. E, da mesma fórma, é de todo inaceitavel a versão dada ao papel de RONALDO — muito embora, e muito extranhamente, confirmada por CÁCIO e ANTONIO —, seja, pelo fato de não ter sido visto, ou pressentido por ANTONIO (embora se retirasse tendo o caminho *aluminado* pelo isqueiro de CÁCIO, o que seria, por certo, perfeitamente perceptivel na escuridão reinante no terraço e no 12.º pavimento), nem ter visto ao mesmo ANTONIO (que se aproximava com tal ruido de passos que despertou de imediato, a atenção de CÁCIO, a qual, normalmente deveria estar voltada para sua jovem companheira), seja por não ter sua atenção despertada pelo natural alarme consequente à queda da jovem, que teria ocorrido UM MINUTO depois de sua chegada à Padaria Rio-Paraná.

"Entretanto, já a análise da versão decorrente dos depoimentos de BEETHOVEN, SUELI e IVANI, situando a subida em tôrno às 20,25, está em consonância com os demais elementos de ordem cronométrica obtidos pelos peritos, posto que situa a duração dos acontecimentos desenrolados no terraço em cerca de trinta minutos; preenche, pelo atrazo de vinte e cinco minutos em relação à hora da subida, a lacuna de tempo constatada no depoimento de CÁCIO (entre a hora REAL do lançamento e aquela obtida, por dedução, de suas informações cronometradas: e finalmente, além de partir de pessoas em nada implicados com os fatos em apuração, tem como ponto de referência um elemento cronométrico seguro — qual seja o término de um programa de televisão, "Circo do Arrelia", da TV-Rio, às 20,00 horas, — seguindo-se a caminhada pela Avenida Atlantica até à esquina da Rua Miguel de Lemos, cronometrada pelos peritos em quinze minutos (marcha normal, de passeio). Em se acrescentando a tal tempo aquele consequente ao encontro das duas jovens, com BEETHOVEN, palestra, encontro, ou divisar, de AIDA e RONALDO intervenção de CÁCIO, obtenção das chaves com ANTONIO e final subida ao terraço, pode-se situar, com acentuada margem de segurança, o início das cenas que alí se desenrolaram em torno às 20,25 (vinte horas e vinte e cinco minutos), o que vem fornecer uma faixa de tempo de trinta minutos até a quêda do corpo.

"V — *DA CONCLUSÃO*: — Assim face aos elementos acima interpretados, os signatários concluem que:

"a) — AIDA CURI, atraida ao terraço do edificio "Rio-Nobre", depois de luta, ou contensão enérgica, sofreu atentado violento ao pudor.

"b — Consumado tal atentado, foi a vitima, em estado de exaustão, lançada do mesmo terraço, rente ao plano da fachada do prédio indo cair sôbre o passeio à frente do edificio, sem que possa ficar excluida a possibilidade da interferência de mais de um implicado neste lançamento.

"c) — Pelo desenvolvimento da cena de violência e atendendo ao espaço de tempo decorrido entre a subida da vitima ao terraço e seu lançamento ao sólo (trinta minutos), ainda em face dos dados cronometricos obtidos, todos os implicados, ou estariam presentes ou um ou dois deles ter-se-iam retirado momentos antes do mesmo lançamento entretanto, as violências praticadas contra a vitima foram de tal ordem e vulto que não é possivel admitir que tenham sido levadas a cabo no pequeno lapso de tempo decorrido entre tal retirada e o lançamento do corpo, o que leva à conclusão definitiva de que todos os implicados deveriam se encontrar no terraço — fosse como participantes, foss como meros assistentes —, quando ditas violências foram praticadas.

"Nada mais havendo para lavrar foi mandado encerrar o presente laudo que redigido pelos peritos signatários, lido e achado conforme, assinam. E eu, Antônio Ferreira Botelho Neto, auxiliar dêste Instituto, datilografei e subscrevo o presente. — *Murilo Viana Sampaio — Serafim Pimentel*.

E.U.A. acusam...

O Ministério da Defesa da China Nacionalista advertiu, hoje, que cêrca de 1.200 aviões a jacto comunistas se encontram ao longo da costa sul, em frente a Formosa. O Govêrno nacionalista determinou que tôdas as fôrças militares sejam colocadas em estado de alerta e está inclinado a proclamar o estado de emergência.

AMEAÇAS

Em comunicado que hoje leu à imprensa, o porta-voz do Departamento de Estado declarou que as medidas de defesa, adotadas em Formosa e nas ilhas de Matsu e Quemoi, foram determinadas pelo deslocamento de caças do tipo soviético, realizado em vários aeródromos até agora não ocupados.

Afirmou o porta-voz que não houve confirmação das notícias sôbre movimentos de tropas da China vermelha na área do litoral, no outro lado do estreito de Formosa. Disse ainda que o Govêrno dos Estados Unidos está acompanhando de perto a situação.

CONFERÊNCIA

O vice-almirante Roland Smoot, Comandante das fôrças norte-americanas de defesa em Formosa, e o general Wang Shu Ming, Chefe do Estado-Maior do Exército da China Nacionalista, mantiveram, hoje de manhã, conferência de uma hora, no transcurso da qual estudaram a presente situação.

Johnston...

ocupasse tal pôsto nas mesmas circunstâncias.

MAIS EXPORTAÇÕES PARA EUA

Comunicou à imprensa, na ocasião, o alto funcionário norte-americano, que foi constituida, no Estados Unidos, uma comissão para estudar a possibilidade de serem incrementadas, por aquêle país, as importações de procedência latino-americana.

Disse ainda ser possivel que um tal incremento atinja o montante de 1,5 bilhões de dólares por ano, como contribuição para a solução dos problemas econômicos gerais dos países da América do Sul, através da receita cambial dos mesmos.

General Foods...

fés verdes, segundo C. W. Cook, Vice-Presidente da General Foods. Reduções de preços semelhantes, ao varejo, se anunciaram em princípios desta semana, nas marcas particulares de Gristede Bros. Inc; Great Atlantic and Pacific Company e Grand Union Company.

Dag admite...

Oficialmente, o temário inclui "questões consideradas pelo Conselho de Segurança em sua 838ª sessão, de 7 de agôsto de 1958". A designação oficial desta reunião da Assembléia Geral é "Terceira sessão especial de emergência". A primeira foi realizada durante a crise de Suez e a segunda por ocasião do levante húngaro, ambas em novembro de 1956. Espera-se que a atual sessão de emergência se prolongue por uns dez dias.

DELEGAÇÃO DA URSS

MOSCOU, 8 (FP-UPI-DC) — O Govêrno soviético designou o Ministro das Relações Exteriores Andrei Gromyko para presidir a delegação da URSS à sessão especial de emergência da Assembléia Geral das Nações Unidas. A delegação inclui Arkady Sobolev, delegado permanente na ONU, Valerian Zorin, Vice-Ministro do Exterior, e dez assessôres.

Nos círculos políticos desta capital considera-se certo que o sr. Nikita Kruchev não irá a Nova Iorque para assistir à sessão especial, a menos que surjam acontecimentos que obriguem outros Chefes de Govêrno a comparecerem à Assembléia Geral.

LONDRES, 8 (FP-UPI-DC) — O sr. Harold Mac Millan acusou o Primeiro Ministro soviético de desconhecer um claro compromisso de assistir a uma reunião de Chefes de Estado. Em nota diplomática entregue ontem ao Kremlin, declara o Ministro britânico: "Lamento que o sr. tenha voltado atrás em sua decisão, estabelecida claramente em sua carta de 23 de julho, de concordar com uma sessão especial do Conselho de Segurança, com a participação dos Chefes de Govêrno". Para acentuar a sua acusação, Mac Millan cita, ainda, várias passagens de notas recentes, enviadas por Kruchev, a respeito da realização da aludida reunião do Conselho.

Reunião dos...

Para os planos econômicos de longo alcance propostos pelo presidente Kubitschek, seria indicada uma comissão composta pelos Embaixadores de tôdas as Repúblicas latino-americanas em Washington, junto à Casa Branca e junto à OEA.

DATA NÃO FIXA

Respondendo a pergunta do Embaixador do México, sr. Manuel Tello, o Secretário de Estado reafirmou que não se chegou a um acôrdo especifico sôbre uma conferência de Presidentes nem se fixou data para outra de Chanceleres.

Os diplomatas prevêem que os Chanceleres se reunião extraoficialmente durante a próxima sessão regular da Assembléia Geral das Nações Unidas, em setembro.

NÃO INTERFERIRÃO

Segundo as mesmas fontes, Dulles assegurou ao embaixador José Chiriboga, do Equador que as conferências em perspectivas não interferirão de forma alguma na XI Conferência Interamericana que deverá se reunir em Quito, daqui a dois anos.

TÊRMOS GERAIS

O embaixador Hector David Castro, de São Salvador, porta-voz dos diplomatas latino-americanos presentes a reunião, disse que o sr. Dulles discutiu apenas em têrmos gerais o conteúdo do comunicado conjunto emitido em Brasília.

Julgava-se que o Secretário de Estado pediria aos Govêrnos das Repúblicas americanas que marcassem data definitiva para a reunião dos Chanceleres. O embaixador Castro desmentiu essa perspectiva e afirmou: "Durante as conversações do Rio de Janeiro não se discutiu nada relativo a uma reunião de Chefes de Estado".

ASSISTIRAM

Além de Dulles, assitiram à reunião funcionários do Departamento de Estado, entre os quais estavam Roy Rubboton Júnior, Secretário de Estádo Adjunto para os assuntos interamericanos; Maurice Bernbaum, Diretor dos Assuntos Sul-Americanos; e, William Wieland, Diretor dos Assuntos Centro-Americanos.

DISTRIBUIU O TEXTO

Antes da conferência de hoje a tarde dos Embaixadores com o sr. Dulles, a Embaixada do Brasil distribuiu o texto integral da declaração de Brasília as outras Embaixadas latino-americanas.

O Encarregado de Negócios do Brasil, sr. Henrique Vale, pretende visitar pessoalmente os representantes diplomáticos dos outros paises interessados, para uma troca de pontos de vista sôbre a Operação Pan-Americana.

JA' ACEITARAM

A Argentina e a Colômbia resolveram, em princípio, aceitar o plano brasileiro. Um Embaixador, no entanto, disse que a proposta da comissão de diplomatas seria uma duplicação do trabalho do Conselho da OEA e do Conselho Econômico e Social Interamericano.

Os brasileiros dizem que a Comissão teria pequenos grupos de trabalho, colaborando estreitamente ligadas, talvez nos limites da OEA. A comissão teria o estímulo da aceitação norte-americana dos planos a longo prazo para a América.

BEM RECEBIDO

O Embaixador Hector David Castro, respondendo a uma pergunta, declarou que o "comunicado de Brasília" tinha sido acolhido muito favoràvelmente pelos Chefes das Missões Diplomáticas que participaram da conferência com o sr. Dulles.

Não foi prevista a possibilidade de nova reunião de Embaixadores.

Em notícia publicada hoje, o "New York Times" afirma que o Secretário de Estado "está satisfeito" com as conversações que manteve com o Presidente brasileiro. E conclui: "Valeu a pena".

Entre as vitórias obtidas nas conversações, o "Times" anota "o reconhecimento do alcance do problema do café" por parte dos Estados Unidos. Sôbre a Reunião de Chefes de Estado, diz que só seria útil para referendar acôrdos obtidos pelos Embaixadores ou Chanceleres.

IRRADIADAS AS SESSÕES DA ONU

NAÇÕES UNIDAS, 8 (USIS-DC) — O desenrolar das sessões das Nações Unidas pode ser acompanhado pelos países membros que solicitem tais programas radiofônicos. As transmissões serão feitas pela Estação WBOU, na frequência de 17.795 kcs., onda de 16,86m, para a América Latina.

Tôdas as sessões diárias dos principais órgãos da ONU são transmitidas dos próprios salões de reunião em inglês e francês para a Europa e Oriente Médio. E o serviço radiofônico da ONU dispõe de meios para fazer as transmissões em outros idiomas, caso solicitado pelos países membros.

Além da cobertura regular dos debates, a Rádio da ONU oferece transmissões especiais com notícias e outros assuntos em quase 20 idiomas, para a Europa Oriental, África do Norte, América do Sul, Antilhas e Extremo Oriente. A sessão de hoje da Assembléia Geral é irradiada para a América Latina pela estação de prefixo WBOU, na frequência de 17.795 kcs., onda de 16,86m.

QUÍNTUPLAS EM LA PAZ

LA PAZ, 8 — (UPI-DC) — Luisa Vale de Toro, de 24 anos de idade, natural de Oruro, espôsa de um trabalhador mineiro, deu à luz cinco crianças do sexo feminino. As quíntuplas estão passando bem em uma incubadora.

CONCLUSÕES DA 12.ª PAG.

Militares não...

tante da Bahia, absteve-se de votar. Votaram favoràvelmente os representantes de Alagoas, Ceará, Goiás, Minas Gerais, Pará, Paraná, Pernambuco, Piauí, Rio Grande do Norte, Rio Grande do Sul e Santa Catarina. Votaram contra: Acre, Maranhão e Distrito Federal.

OUTRAS MATÉRIAS

Outras recomendações das quatro comissões e dos diversos relatores foram aprovadas, sem maiores discussões, com exceção da tese sustentada pelo sr. Rui de Azevedo Sodré que trata do "Problema da Multiplicação das Faculdades de Direito; requisitos para o acesso aos cursos jurídicos e sua repercussão no nível profissional".

ENCERRAMENTO: DIA 11

Apesar de já estarem pràticamente encerrados os trabalhos, a I Conferência Nacional da Ordem dos Advogados do Brasil terá seu encerramento na próxima segunda-feira, às 10 horas da manhã, com a presença do Presidente da República.

Agora os trabalhos serão internos, pois a secretaria, sob a responsabilidade dos senhores Amauri Mena Barreto, Paula Barros, Celeste Ruiz Campos e Emília Bandel, tratará de concluir a redação das teses que entrarão para os anais.

Iraque promete...

RÚSSIA E EUA

Qual a posição do novo Govêrno em relação aos E. U. A. e a Rússia? — foi a pergunta seguinte. Sem se pertubar, o deputado iraqueano respondeu: — "O novo Chefe do Govêrno brig. Abdel Kerim Kassem, já declarou que não deseja a inimizade de nenhum país. Apoiará quem o apoiar e abraçará quem o abraçar". Houve influência estrangeira na rebelião? — perguntou outro jornalista; — "Não, não houve", — foi a pronta resposta.

LÍBANO

O Iraque aceitará auxílio do capital estrangeiro? — prosseguia o "bombardeio" — "Todo auxílio que visar à melhoria do nível de vida do nosso povo será bem recebido, desde que não represente intenções coloniais." — respondeu com um sorriso. E o desembarque anglo-americano no Líbano? — "Eu julgo que cada nação é responsável pelos seus problemas. Não é necessária a intervenção estrangeira nos assuntos internos dos países árabes", respondeu. — É verdade que as relações do Iraque com a Rússia foram estreitadas ùltimamente? — foi a nova pergunta, imediatamente respondida pelo deputado, com a seguinte explicação: — "Os jornais árabes têm noticiado que de fato o Govêrno iraqueano aumentará sua representação na URSS".

PARTIDO COMUNISTA

Após responder a uma série de perguntas sôbre vários ângulos da rebelião de 14 de julho o deputado Ibrahim declarou que o antigo Govêrno havia abolido todos os partidos, principalmente o comunista, e não sabia informar se agora os comunistas continuariam fora da lei.

ELEIÇÕES E PETRÓLEO

Quanto à eleições ainda não foram marcadas — declarou. O brigadeiro Karim Kassem está projetando uma nova Constituição e outras leis que objetivam o progresso da nação. O petróleo é explorado por companhias estrangeiras, que fizeram acôrdos com o antigo Govêrno, mas êsses acordos têm duração determinada. Possivelmente no futuro, haverá monopólio estatal do petróleo.

CONFERÊNCIA DOS GRANDES

O representante iraqueano considera a "Conferência de Cúpula" uma tentativa de que poderá resultar acôrdo em benefício de todos. Afirmou, concluindo, que a criação de Israel foi um artifício do Ocidente, para prejudicar a unidade árabe.

O deputado Ibrahim permanecerá, ainda cêrca de três semanas no Brasil, visitando outras cidades inclusive São Paulo antes de regressar ao Iraque.

Empréstimo: concluídas as negociações

POLITICA ESTADUAL

Balbino não é íntimo de Pais de Almeida

— «Não se pode dizer que o sr. Antônio Balbino é uma pessoa íntima do sr. Sebastião Pais de Almeida. Servi de intermediário, em tôdas as oportunidades em que o Governador teve necessidade de encontrar-se com o Presidente do Banco do Brasil e só me recordo de haverem conversado sôbre assuntos do estrito interêsse da administração baiana».

Essa declaração foi feita pelo sr. José Pedreira de Freitas, anteontem à noite, perante os jornalistas que convidou à sua residência. O candidato do PSD quis dessa forma contestar a afirmação do deputado Vieira de Melo, segundo a qual o sr. Balbino teria usado o nome do sr. Sebastião Pais de Almeida para influenciar os dirigentes de partidos na Bahia, levando-os a apoiar o candidato de sua preferencia.

VIAJOU ONTEM

JURACI EUFÓRICO

O senador Juraci Magalhães permanecerá no Rio até sexta-feira próxima, viajando nessa data para a Bahia, de lá só devendo retornar após o dia 3 de outubro.

O candidato udenista ao Govêrno da Bahia está muito eufórico e confiante na sua vitória eleitoral, mas assim mesmo, se revela interessado em uma fórmula de congraçamento das oposições baianas.

CONVERSAÇÕES

Tanto o Presidente da UDN como os deputados Nestor Duarte e Vieira de Melo, confirmam o prosseguimento das conversações reacionadas com a sucessão baiana, tendo por objetivo a unificação das oposições. A dificuldade encontrada ainda é o candidato.

Fala-se no nome do deputado Nestor Duarte e também na possibilidade de vir o sr. Aliomar Baleeiro a reunir em tôrno de si as preferências dos dirigentes de Oposição na Bahia. Contudo, de concreto só existem as negociações dêsses próceres, que têm revelado sincero desejo de compor um esquema de união anti-Balbino.

IMPORTAÇÃO DE CIMENTO

Foi o sr. Fernando Ferrari o orador do Grande Expediente, discorrendo sôbre o problema da carência de material de construção no seu Estado, defendendo projeto de sua autoria que libera, por um ano, a importação do cimento e elogiando a decisão do Conselho Nacional de Tarifas Aduaneiras que reduziu de 100 para 10 a alíquota de importação do produto, atendendo, assim, às necessidades da indústria de construção civil.

TRITICULTURA NACIONAL

Os problemas da triticultura nacional foram abordados pelo líder do PTB, na segunda parte do seu discurso. Encareceu o orador a necessidade de ser oferecida pelo Govêrno maior assistência aos plantadores de trigo, tanto no terreno técnico como no financeiro, facilitando a aquisição da propriedade rural pelos que desejam trabalhar. Sugeriu a inclusão de um capítulo do direito obrigacional no Código Civil e afirmou não compreender porque o proprietário pode cobrar quanto quer pela locação de imóveis, sem a interferência do poder público, tão necessária que é.

RÔMULO CONTESTA

O sr. Rômulo de Almeida declarou ao DC que os documentos utilizados pelo deputado Vieira de Melo para fundamentar sua denúncia sôbre a Companhia Docas da Bahia não foram fornecidos por êle.

— «O sr. Vieira de Melo — disse o prócer trabalhista — não só como parlamentar experimentado, mas sobretudo como líder da Maioria que foi, durante muito tempo, e como tal participando de todos os assuntos políticos e administrativos nacionais, é um homem bem informado e não seria eu, por princípio e por formação, o elemento mais indicado para fornecer-lhe documentos».

— «No que se refere ao almirante Lúcio Meira — continuou — somos velhos amigos, desde longa data: comungamos junto dos mesmos ideais, desde os tempos do Gabinete do saudoso presidente Vargas, e, em nenhuma circunstância, poderia eu concorrer para que acusações se fizessem à sua administração profícua. Ao contrário disso — concluiu o sr. Rômulo de Almeida — considero-o um dos maiores ministros da Viação, em todos os tempos».

R. G. NORTE: PTN apóia DixHuit

Instala-se no dia 16 do corrente, em Natal, a Convenção Regional do PTN, a fim de homologar a aliança partidária com a UDN, PR e PST, em tôrno da candidatura do sr. Dix-Huit Rosado para senador.

O Presidente do PTN é o sr. Djalma Maranhão, atual Prefeito da Capital norte-riograndense, que concorre a uma das cadeiras da representação potiguar na Câmara Federal.

FAVORITISMO

Está sendo êle apontado como um dos favoritos no pleito, figurando na chapa situacionista do Rio Grande do Norte, em companhia dos srs. Aluísio Alves, Djalma Marinho, Tarcísio Maia, João Frederico Abbott Galvão e Galvão de Medeiros, o último também pertencente ao PTN e os demais à UDN.

O candidato a suplente de senador é o udenista José Bezerra, do Município de Currais Novos e até há pouco Secretário de Agricultura do govêrno Dinarte Mariz. O sr. Leonardo Bezerra, Secretário do PTN, veio ao Rio para se encarregar de providências ligadas à realização da convenção do partido.

MINAS: Convenção do PR

BELO HORIZONTE, 8 (Asapress) — Os meios políticos mineiros estão agora voltados para os dois principais problemas partidários do pleito de 3 de outubro: a sucessão municipal em Belo Horizonte e a escolha dos candidatos dos partidos ao Senado Federal.

Amanhã os republicanos estarão reunidos em convenção estadual para decidir sôbre a escolha de seus candidatos aos postos legislativos. Deverão ser homologadas as chapas do partido à Câmara Federal, conjuntamente com a do legislativo estadual e ao Senado Federal.

O senador Bernardes Filho terá certamente a sua candidatura sustentada pelos seus correligionários, não se esperando qualquer surprêsa. A curiosidade dos meios políticos, por êsse motivo, volta-se para a escolha, pelos demais partidos, do candidato ou dos candidatos que vão disputar, com o dirigente republicano, a cadeira no Monroe reservada a Minas.

CANDIDATO DA UDN A PREFEITO

BELO HORIZONTE, 8 (Asapress) — O professor Alberto Deodato, desmentiu qualquer articulação em tôrno do sr. Magalhães Pinto como candidato à Prefeitura Municipal de Belo Horizonte.

Referindo-se a notícias aqui divulgadas disse:

"Apenas existe um grupo udenista que lembrou o nome do sr. Magalhães Pinto, na UDN mineira para disputar o pleito municipal. Depois de dizer que se o sr. Magalhães Pinto for levado à convenção municipal, acentuou por unanimidade, acentuou desconhecer qualquer movimento ou pronunciamento Magalhães Pinto a respeito do assunto.

Ao que tudo indica a UDN deverá marchar com o nome do sr. Milton Veloso, embora outros nomes continuem a surgir para disputar o pleito municipal.

S. PAULO: Convenção po PSP

S. PAULO, 8 (Asapress) — Realiza-se hoje à noite, no Teatro São Paulo, nova convenção do Partido Social Progressista para escolha de candidatos à vice-governança e a suplente de senador. Os meios pessedistas ainda estão confusos e até o momento nenhuma solução foi encontrada para o problema da vice-governança, acreditando-se mesmo, na possibilidade de novo adiamento da solução do problema.

REUNIAO DA UDN

S. PAULO, 8 (Asapress) — Reune-se hoje, ordinàriamente, na sede partidária, o Diretório Regional da UDN, seção de São Paulo, para tomar providências relacionadas com a convenção regional do partido, convocada para o próximo dia 16.

INSTITUTO DE PREVIDÊNCIA E ASSISTÊNCIA DOS SERVIDORES DO ESTADO

DEPARTAMENTO DE APLICAÇÃO DE CAPITAL

Concorrência Pública

EDITAL N.º 128/58

FORNECIMENTO DE ELETRODUTOS PARA AS OBRAS DO IPASE EM BRASÍLIA

O Presidente da Comissão de Concorrências do Departamento de Aplicação de Capital do IPASE, criada pelas Instruções n. 41, de 2 de junho de 1956, faz público, para conhecimento dos interessados, que, conforme Edital n. 127/58, publicado no "Diário Oficial" de 7 de agôsto de 1958, às fls. 17.795/96, será realizada Concorrência Pública às 14,00 horas do dia 26 de agôsto corrente, para fornecimento de eletrodutos para as obras do IPASE em Brasília.

Rio de Janeiro, 8 de agôsto de 1958

COMISSÃO DE CONCORRÊNCIAS DO DC

CARLOS ARNAUD FERNANDES

Presidente-Substituto

Brasil receberá US$ 158 milhões

Foram concluídas ontem, em Washington, as negociações entre o Govêrno do Brasil, o Export-Import Bank e 12 Bancos privados norte-americanos que resultaram em operações de crédito num total de 158 milhões de dólares

Os empréstimos destinam-se ao financiamento de importação de mercadorias norte-americanas e a compensar o deficit de pagamentos do Brasil na área do dólar, no ano corrente, segundo informações fornecidas pelo gabinete do Ministro da Fazenda.

PAGAMENTO E JUROS

Do total de 168 milhões de dólares, o Eximbank concedeu um crédito de 100 milhões e os restantes 58 milhões foram créditos aprovados por 12 bancos comerciais localizados em Nova Iorque, Boston e Filadelfia.

A amortização do empréstimo concedido pelo Eximbank será efetuada num período de cinco anos, em prestações anuais, a partir de janeiro de 1962. Os juros serão de 5% ao ano, pagáveis semestralmente até janeiro de 1962 e mensalmente na fase de amortização.

Os documentos dando vigência ao acôrdo de crédito entre o Govêrno do Brasil e o Banco de Exportação e Importação foram assinados ontem na sede do Eximbank, em nome do Brasil, pelo ministro Henrique Vale, Encarregado de Negócios do Brasil em Washington, e dr. Paulo Pook-Correa, pelo Banco do Brasil; e por Samuel C. Waugh, presidente do Eximbank.

AS NEGOCIAÇÕES

As negociações que resultaram nos créditos dos bancos comerciais e do Eximbank foram iniciadas em princípios de junho por representantes do Ministério da Fazenda do Brasil e pelo embaixador Ernani do Amaral Peixoto.

Em fins de junho, representantes do Banco de Exportação e Importação, sob a chefia do diretor Hawthorn Arey, foram ao Rio de Janeiro para discutir o assunto com o Ministro da Fazenda, dr. Lucas Lopes, e representantes do Eximbank no Brasil.

Durante os últimos meses as negociações foram continuadas nos Estados Unidos pelo dr. Paulo Pook-Correia, diretor do Departamento de Câmbio do Brasil, pelo dr. João Pinheiro, do Banco Nacional do Desenvolvimento Econômico, e pelo dr. Casimiro Ribeiro, do Ministério da Fazenda do Brasil.

EMPRÉSTIMOS ANTERIORES

O crédito de 100.000.000 de dólares concedido hoje ao Brasil pelo Export-Import Bank eleva a 361.000.000 de dólares os empréstimos feitos pelo referido banco ao Brasil desde janeiro de 1956. Desde sua criação, há 24 anos, êsse banco abriu, em favor do Brasil, créditos totalizando, 1.210.000.000 de dólares, isto é, 15% do conjunto dos créditos por êle concedidos durante o mesmo período e 41% dos empréstimos feitos até agora à América Latina.

O empréstimo ao Brasil é o terceiro da série de convênios de estabilização. A Colômbia recebeu, recentemente, 150.000.000 de dólares e o Chile 95.000.000 de dólares.

NEGOCIAÇÕES COM O FMI

Simultâneamente com as negociações, a missão brasileira estêve empenhada em entendimentos com o Fundo Monetário Internacional relativamente a medidas destinadas a melhorar a posição econômica e financeira do Brasil.

As negociações com o Fundo foram concluídas há aproximadamente dez dias, depois do que as negociações com o Eximbank foram conduzidas até a presente conclusão satisfatória.

Conforme declarações feitas à imprensa pelo sr. Casimiro Ribeiro, os entendimentos com o Fundo Monetário Internacional possibilitaram a liberação de 75 milhões de dólares de nossa reserva monetária naquela entidade. Entretanto, 37,5 milhões de dólares se destinaram a repor no próprio Fundo Monetário parte de outros 75 milhões que havíamos sacado anteriormente. Portanto, do total das transações com o FMI, recebemos, líquidos, 37,5 milhões de dólares.

Êstes entendimentos, no que se refere à liberação de tais montantes em dólares, foram iniciados e concluídos ainda na gestão do ministro José Maria Alkmim, ou seja, mais precisamente, foram ultimados na primeira quinzena de junho último.

Nossa cota de participação no Fundo Monetário Internacional é de 150 milhões de dólares, dos quais já havíamos retirado antes 75 milhões, e outros 75 milhões nestas últimas negociações.

Em junho último pagamos àquela organização US$ 17.250 mil dólares, devendo efetuar-se um outro pagamento de US$ 20.250 mil dólares em dezembro próximo. Os restantes 112,5 milhões de dólares que ainda temos de pagar ao FMI deverão ser entregues no prazo de três anos, a contar de junho do corrente ano.

"PN"

Fêz 18 anos a Revista "PN". Com seu número de aniversário, alcançou a primeira etapa da meta que fixou para si mesma até o fim do ano e que muitos julgaram irrealizável: tirar 50 mil exemplares, tratando só de assuntos de sua especialidade (publicidade, negócios e promoção de vendas) e acompanhando a expansão vertiginosa do mercado e da indústria brasileiros.

Quando "PN" surgiu, com o nome de "Publicidade", em 1940, o mercado brasileiro era de cêrca de oito milhões de consumidores. A primeira edição foi de mil exemplares em papel "couché". De lá para cá, o número de consumidores aumentou umas 3,5 vêzes e a revista multiplicou por 40 sua circulação. Não só cresceu com o mercado mas ainda cresce mais do que êle, penetrando em mais emprêsas e estimulando novas.

Na crônica em que saúda o aniversário e a vitória de sua revista, Genival Rabelo, Diretor de "PN", diz que o progresso do Brasil chegou ao plano inclinado ascendente e nada mais o poderá deter.

E conta que "PN", para acompanhar êsse progresso, teve que se renovar a si mesmo e ser sempre uma revista moderna, feita para homens de negócio com a objetividade dos homens de negócio.

RÁDIO-REPÓRTERES HOMENAGEIAM O PRESIDENTE DA ASCB

Com a presença de cêrca de trinta rádio-repórteres de tôdas as emissôras cariocas, realizou-se na noite da última quinta-feira, no Pavilhão do Tenista da Associação dos Servidores Civis do Brasil, na Rua Lauro Muller, 1, em Botafogo, um jantar de confraternização durante o qual, o dr. Ibany da Cunha Ribeiro, Presidente da ASCB recebeu das mãos do sr. Ary Vizeu, Presidente da Associação dos Rádio-Repórteres (Clube dos Papagaios) o diploma de Amigo e o emblema da entidade.

Denúncia de Vieira no Inquérito da Fraude

A denúncia apresentada pelo deputado Vieira de Melo contra o governador Antônio Balbino, relacionada com o financiamento da campanha do candidato Pedreira de Freitas, foi ontem recebida pela Comissão Parlamentar de Inquérito sôbre fraude eleitoral, sendo escolhido para relator o deputado Sérgio Magalhães.

Na mesma reunião foram fixadas as datas de 15 a 26 de agôsto corrente, para as viagens do órgão especial de investigações ao Rio Grande do Sul e ao Ceará, onde fará investigações sôbre denúncias levadas ao seu conhecimento contra a administração Brizola e contra o Govêrno Meneghetti, em Pôrto Alegre, e sôbre perseguições políticas, por parte do DNOCS, em Fortaleza.

LLOYD BRASILEIRO Patrimônio Nacional

LLOYD BRASILEIRO — RIO DE JANEIRO

Escritório Central: Rua do Rosário, 2/22

Tel.: 23-1771

Passagens: Avenida Rio Branco, 44/46

Tel.: 43-1247

NORTE

RIO OIAPOQUE (Cargueiro) VG 104 — Ida

Sairá a 16 do corrente para: Belém — Santarém — Óbidos — Parintins — Itacoatiára e Manáus.

Receberá cargas no Armazém 13, de 12 a 15 do corrente.

EUROPA

SAIDAS DO RIO

NORDPOL

Sairá a 11 de agôsto para: Barra de Ilhéus — Salvador — Cabedelo — Maceió — Havre — Dunquerque — Londres — Antuérpia — Roterdam — Bremem e Hamburgo.

LOIDE AMÉRICA

Sairá a 17 do corrente, para: Vitória — Barra de Ilhéus — Salvador — Cabedelo — Re- Salvador — Cabedelo — Casablanca — Marcelona — Marselha — Nápoles e Gênova.

AMÉRICA DO NORTE

SAÍDAS DO RIO

LOIDE GUATEMALA

Sairá a 17 do corrente para: Barra de Ilhéus — Salvador — Trinidad e Nova Iorque.

LOIDE BOLIVIA

Sairá a 26 do corrente para: Vitória e Nova Orleans.

AMÉRICA DO NORTE

SAÍDAS DE SANTOS

LOIDE GUATEMALA

Sairá a 16 do corrente para: Rio — Barra de Ilhéus — Salvador — Trinidad e Nova Iorque.

LOIDE BOLIVIA

Sairá a 25 do corrente para: Rio — Vitória e Nova Orleans.

A V I S O

Qualquer alteração na data de saída dos navios será publicada neste local.

Solução para a crise: cafés finos e novos mercados

O sr. Luís Emanuel Bianchi, cafeicultor paulista e assessor técnico do Instituto Brasileiro do Café, falando ontem, durante uma reunião do Conselho Coordenador do Abastecimento, disse que para resolver o problema da superprodução do café brasileiro há apenas duas soluções: a produção apenas de café de superior qualidade, a fim de que o Brasil possa competir nos atuais mercados consumidores, ou a conquista de novos mercados internacionais.

Na mesma ocasião o sr. Paulo Guzzo, Presidente do Instituto Brasileiro do Café, acompanhado pelos srs. Luís Fortunato e Arnaldo Petrelli, analisou vários aspectos do problema cafeeiro, debatendo, inclusive, o estabelecimento de um convênio entre o IBC e o Conselho Coordenador do Abastecimento, destinado a intensificar o consumo interno do produto.

VENDER MENOS POR MAIS

O sr. Emanuel Bianchi, mostrando o que tem acontecido nos últimos 57 anos, quanto ao volume de exportação e quantidade de divisas auferidas, dividiu êsse período em ciclos de cinco anos. E analisou as oscilações neles ocorridas.

Sustentando que o café é um dos primeiros produtos nas trocas internacionais, em valor, êle defendeu a manutenção dos preços no mercado internacional, dizendo que não é baixando a cotação do café que se vende mais.

ENCERRAMENTO DA EXPOSIÇÃO DE RETRATOS DE JABÔR E HIDAL

A Exposição de Retratos feita pelos amadores Chakib Jabor e Emilio Hidal, no Copacabana Palace Hotel, constituiu um grande acontecimento artístico e social.

Durante os dias em que já foram expostos os retratos, mais de cinco mil pessoas desfilaram pelos salões da mostra, admirando o ótimo trabalho fotográfico dos amadores cirurgião dentista Jabor e do médico Hidal, respectivamente Presidente e Vice-Presidente da Associação Brasileira de Arte Fotográfica (ABAF) que, aproveitando as suas horas de folga profissional, dedicam-se a êste derivativo artístico.

Ali estão exposto pessoas da Sociedade, Jornalistas, Magistrados e preeminentes vultos da Indústria e do Comércio, em uma técnica realmente excepcional.

Anunciando o encerramento no próximo domingo, recomendamos as pessoas que ainda não tiveram a oportunidade de visitá-la, que não o deixem de fazer, pois, terão a oportunidade de assistir uma inédita mostra de 93 fotografias de alto grau artístico e apurada técnica em que se tem a impressão de ver um retrato da alma, do espírito e da personalidade reunidos à imagem do fotografado.

A exposição ficará aberta das 15 às 23 horas até sábado.

NILÓPOLIS COM ROBERTO SILVEIRA

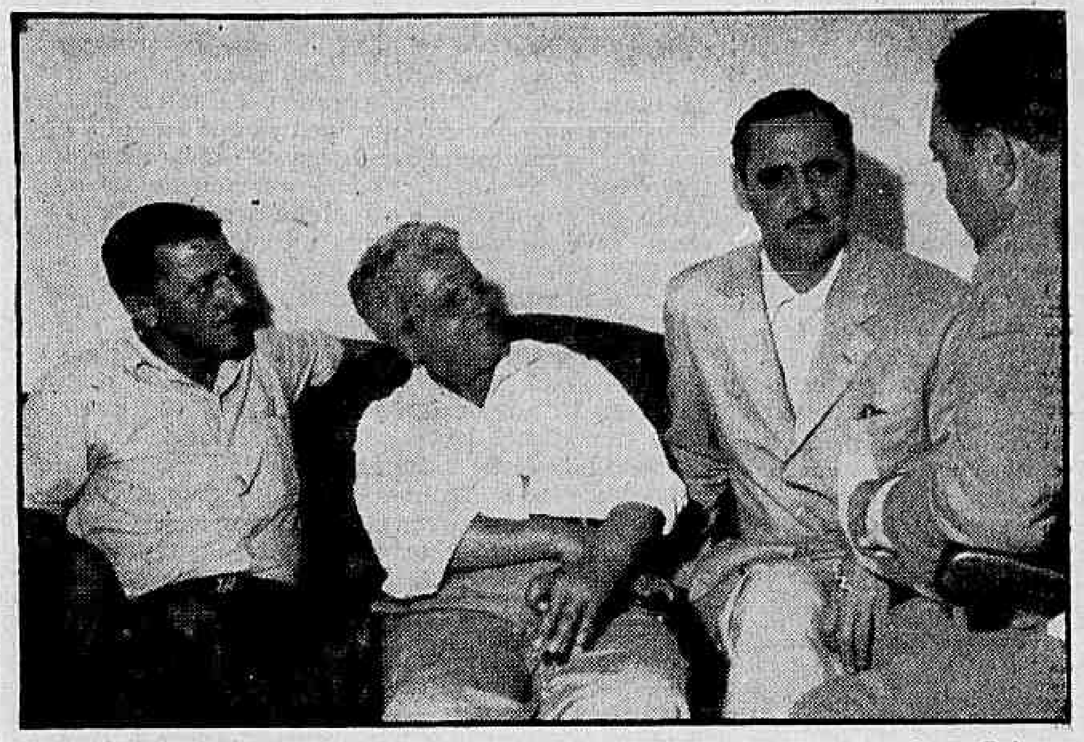

Três chefes da Coligação de Nilópolis. Da esquerda para à direita, o sr. José Couto Guimarães, 2º Vice-Presidente do Diretório da UDN, o sr. João de Morais Cardoso, prefeito, e o deputado Egílio Turler, falando à reportagem

Emissários inglêses foram a Cubatão

Os representantes das emprêsas britânicas de equipamentos de petróleo que chegaram, há dias, ao Rio, para ultimar negociações relacionadas com fornecimentos de materiais à Petrobrás, visitaram, quinta-feira última, a Refinaria Presidente Bernardes e as demais unidades que integram o parque industrial de Cubatão.

O Superintendente da Refinaria Presidente Bernardes e o engenheiro Maia Vasconcelos, Superintendente da Fábrica de Fertilizantes, fizeram, para os visitantes, uma exposição pormenorizada sôbre as atividades da Petrobrás, naquele município paulista.

DR. BOAVISTA NERY

CLÍNICA MÉDICA

RUA ALVARO ALVIM, 21 — 14º and. Sala 1.406 — Têrças, Quintas e Sábados, das 14 às 16 hs. — Tel.: 52-0150

Residência: Tel.: 26-6888

Coligação dará vitória a Roberto em Nilópolis

— Não tenho dúvidas de que o sr. Roberto Silveira vencerá as eleições em Nilópolis por uma ponderável margem de votos, tendo em vista a sua popularidade e a poderosa coligação de partidos que o apoia — declarou à nossa reportagem, o sr. João de Morais Cardoso, Presidente do Diretório da UDN nilopolitana e Prefeito do município.

— É verdade — acrescentou — que a UDN de Nilópolis ainda não se pronunciou, pois sòmente hoje dará início à sua convenção municipal, mas, segundo as informações que venho recebendo dos correligionários, tenho para mim que concluirá pelo apoio à candidatura já indicada na Convenção Regional de 10 de junho passado.

APOIARÁ A DECISÃO

Nossa reportagem teve, oportunidade de ouvir o sr. José Couto Guimarães, 2º Vice-Presidente do Diretório da UDN, de Nilópolis, o qual esclareceu, inicialmente, que defende a tese da candidatura própria.

— Entretanto — afirmou — aguardo a decisão da Convenção Municipal que se iniciará

(Conclui na 11ª página)

Banco Financial Novo Mundo S/A.

RIO DE JANEIRO — R. do Ouvidor, 71/73 — FILIAL S. PAULO — R. João Bricola, 37 — FILIAIS NO RIO DE JANEIRO — Ag. Copacabana — R. Figueiredo Magalhães, 94 — Ag. Méier — R. Dias da Cruz, 170 — Ag. Braz de Pina — R. Bento Cardoso, 835 — Ag. Jacarèzinho — Ag. Tijuca — R. Conde de Bonfim, 143-A.

BALANCETE EM 31 DE JULHO DE 1958

(Compreendendo Matriz e Agências)

A T I V O

Em moeda corrente	161.007.061,00	
No Banco do Brasil S/A	164.862.374,20	
Em dep. à ordem da Sup. Moeda e Crédito	211.778.000,00	
Em outras espécies	287.168,40	537.934.603,60
Empréstimos, Descontos, Outras Contas e outros créditos		1.998.225.715,80
Agências e Correspondentes		433.059.648,70
Imóveis		31.053.820,50
Títulos e Valores Mobiliários		36.343.113,60
Edifícios de uso do Banco, Móveis e Utensílios, Material de Expediente e Instalações		194.606.859,00
Diversas Contas		19.305.199,70
Contas de Compensação		3.467.457.178,50
		6.717.986.139,40

P A S S I V O

Capital e Reservas	256.827.423,20
Depósitos	2.246.819.266,10
Agências e Correspondentes	450.432.693,70
Outros créditos	257.438.105,10
Diversas Contas	39.011.472,80
Contas de Compensação	3.467.457.178,50
	6.717.986.139,40

Rio de Janeiro, 8 de agôsto de 1958

GUMERCINDO NOBRE FERNANDES — Presidente em exercício; LÉLIO DE TOLEDO PIZA E ALMEIDA FILHO — Vice-Presidente em exercício; ADHEMAR LEITE RIBEIRO — CLAUDIO PEREIRA FERNANDES — JOSE' PEREIRA FERNANDES — GEORGE DA SILVA FERNANDES — ADAUTTO FERNANDES DE MAGALHAES CASTRO — Diretores; NELSON NOVELLINO PACHECO — Contador reg. DNIC 42.674 e CRC-DF 1035.

Deixam de assinar o presente por se acharem ausentes do País, os srs. Victor Fernandes Alonso, Presidente; e Domingos Fernandes Alonso, Vice-Presidente.

ASSOC. COM. C. A. S. S. VISITA OBRAS DO CENTRO

Comemorando seu sexto mês de existência, a Associação Comercial do Centro de Abastecimento São Sebastião, entidade que está construindo o novo mercado da cidade situado na Avenida Brasil e que congrega cêrca de 60 por cento dos comerciantes do antigo mercado da Praça 15 de Novembro, promoveu ontem, uma visita de seus associados ao local das obras, comprovando a esta altura uma completa realidade da promessa feita por D. Helder Câmara, Arcebispo Auxiliar do Rio de Janeiro e grande incentivador de tão importante empreendimento.

O Centro de Abastecimento São Sebastião ora em construção na Avenida Brasil, iniciativa da Cruzada São Sebastião, está localizado entre o prolongamento da Rua Lôbo Júnior e o canal de Irajá, com a testada de 425 metros e superfície aproximada de 300 mil metros, em área privilegiada da cidade, à margem da Avenida Brasil, ramal ferroviário, cais acostável. Além de um mercado horti-granjeiro que ocupará conjuntos com 168 lojas cada, terá o futuro mercado armazéns para o ramo de cereais, peixe, etc., incluindo silos, armazéns e frigoríficos.

BEM IMPRESSIONADOS

Os visitantes, comerciantes do atual mercado e representantes das Cooperativas de Cotia, Sul Brasil, Mogi, Taubaté e Bandeirantes, tendo à frente o sr. Henrique Francisco Nogueira, Presidente da Associação Comercial de Centro de Abastecimento São Sebastião, foram recebidos pelo engenheiro Hélio dos Santos, responsável pelas obras a cargo da Kosmos Engenharia. Todos os detalhes foram então esclarecidos, ficando os presentes impressionados com o estado atual das obras e o material que estava sendo empregado.

No mês de maio, a produção foi de 28 mil horas-homem, e, foram empregados 35 toneladas de aço, 70 de cimento e 400 metros cúbicos de concreto. Já no mês de junho, êstes números foram respectivamente de 44 mil, 190 e 560, comprovando assim o ritmo acelerado das obras. No momento, já encontram-se em fase adiantada de construção 2 pavilhões horti-granjeiros e 3 pavilhões cerealistas, medindo respectivamente 8.001 e 7 mil metros quadrados, êstes com 18 armazéns cada com 300 metros quadrados inclusive com uma sobreloja.

TRABALHO INCESSANTE

No momento, está em funcionamento uma "central de concreto" que produz 300 metros cúbicos desse material por dia. Já está sendo adaptado nesta central mais dois silos com capacidade de 20 toneladas cada. Estão em funcionamento cinco bate-estacas, cuja produção é de cêrca de 20 estacas diárias cada uma. Êstes serviços estão sendo realizados pela firma Engenharia e Construções S.A. A pré-moldagem das estacas, colunas, vigas, tesouras, têrços, tijolos, assim como todo material consumido na obra é fabricado e executado no próprio local, o que possibilita a rapidez das construções. Em novembro estarão concluídos 3 pavilhões cerealistas e em dezembro 2 horti-granjeiros.

O NOVO MERCADO DA CIDADE

Na visita que realizaram as obras do Centro de Abastecimento São Sebastião, na Avenida Brasil, futuro centro de abastecimento da cidade, comerciantes, produtores e fornecedores que ali vão se instalar em virtude da demolição do velho mercado da Praça Quinze, constataram o ritmo acelerado das construções, comprovando já ser uma realidade esta antiga aspiração da cidade. — Na foto, aspecto da visita que foi promovida pela Associação Comercial do Centro de Abastecimento São Sebastião idealizadores e construtores, juntamente com a Cruzada São Sebastião de tão importante obra, vendo-se um guindaste operando na colocação de colunas de um armazém cerealista

Diario Carioca
Fundado em 17 de julho de 1928
Diretor-Presidente
Horácio de Carvalho Júnior
Diretor-Redator-Chefe
Danton Jobim
Rio, 9 de agôsto de 1958

Nossa Opinião

Iluminação

O Rio, de certos ângulos, parece uma cidade iluminada. Na verdade, vive em sombras. Nossa iluminação é mais que deficiente, em quantidade e, sobretudo, em qualidade. As grande cidades estão, tôdas elas, adotando modernos tipos de lâmpadas, principalmente nas vias de tráfego intenso. Aqui, ficamos na luz fluorescente da Avenida Brasil e mais uns poucos trechos, abandonando-se pràticamente o problema.

A má iluminação pública é, no entanto, a fonte principal dos acidentes de tráfego à noite. Depois que o sol se põe, o motorista, no Rio, não dirige — tateia. E' mais o instinto que lhe controla os movimentos. Freqüentemente, passando à frente de um carro em velocidade, o pedestre carioca forma-se num simples vulto (aflito), muito mal percebido pelo motorista. E não é só. A iluminação escassa obriga o jôgo dos faróis e disso o que resulta é a confusão completa com o trânsito coalhado de fatores de perigo.

Tocamos apenas num aspecto do problema. Não há necessidade de repetir o que representa contra a segurança dos cidadãos, pessoalmente ou no seu patrimônio, êsse estado de trevas. Tudo é por demais evidente. Só não se compreende porque autoridades municipais desejam condenar o Rio ao castigo das sombras traiçoeiras.

A fogo lento

O Congresso retomou suas atividades. Naturalmente a fogo lento, dada a ausência de numerosos parlamentares que se encontram nos seus Estados em campanha eleitoral. Até outubro não se espera maior produtividade do Legislativo.

Felizmente não há em pauta projetos de maior relevância ou urgência. Os assuntos da ordem do dia podem aguardar mais dois meses sem danos para a coletividade. E talvez seja vantajosa a presente falta de "quorum".

A véspera dos pleitos nem sempre se apresenta fecunda e sábia a produção do Parlamento. A demagogia costuma alçar vôo e as leis votadas carecem habitualmente de comedimento e prudência. Delibera-se pensando mais na conquistar popularidade do que em servir ao país. Os homens de sentimento público cedem à pressão das circunstâncias eleitorais e comumente seguem as quadrigas dos agitadores ambiciosos.

Nenhum prejuízo haverá nesse compasso de espera. Nada votar parece melhor do que votar mal.

A nossa vez

O Presidente da República sentiu naturalmente o marasmo da nossa burocracia municipal. E lhe deu uma sacudidela, visitando as obras da Avenida Perimetral, desmonte do Santo Antônio e construção da adutôra de Jardim Botânico. Depois, absorvido por outros problemas, inclusive a "Operação Pan-americana", as coisas na Prefeitura voltaram à sua pasmaceira habitual. Ninguém quer nada com o trabalho.

Dentro de breve prazo, entretanto, o Presidente voltará novamente suas atenções para a cidade. E pedirá contas às autoridades locais, que lhe prometeram mais energia e dinamismo construtor. Outros "pitos" virão, porque o sr. Juscelino Kubitschek é tenaz e exige realizações objetivas. Resolveu que o Rio terá água e melhoria de transportes. Isso será feito, haja o que houver.

Passou a época do comodismo e da disciplina. Agora é trabalhar e produzir, porque o carioca também precisa de receber os benefícios do atual Govêrno.

O caminho dos estudantes

A DEMISSÃO do Diretor da Faculdade Nacional de Direito e a suspensão das aulas na Faculdade de Filosofia do Distrito Federal são episódios alarmantes e que estão a requerer, com urgência, a atenção geral para a indisciplina em que se afunda o nosso ensino. No roteiro natural de erros a que são induzidos, os estudantes, além de se excederem na participação em acontecimentos que fogem à esfera restrita dos interêsses da classe, ameaçam agora a existência mesma do ensino, justamente no momento em que o país, em marcha acelerada de progresso, mais necessita de sua mocidade.

Não estamos entre os que recusam aos estudantes o direito de fiscalizar seu próprio destino e de participar de movimentos cívicos — Direito tão tradicional quanto natural, pois reflete a ansiedade dos jovens por se fazerem ouvidos. A indulgência para com os abusos dêsse direito, porém, é que levou à remoção de todos os freios, deixando-se à deriva esta mocidade estuante. Dedicados quase que exclusivamente a assuntos que lhes fogem à alçada, os líderes estudantis renegam o estudo, sua atividade precípua, e passam a manobrar seus liderados indiferentes, ao sabor de interêsses nem sempre coincidentes com os da coletividade. E, embora não sendo maioria, tais estudantes agem de maneira nefasta, envolvendo a tudo e a todos no clima de baderna que agora deparamos.

O mundo de hoje pertence à técnica — é o que prega o materialismo comunista, que frequentemente consegue envolver o entusiasmo dos moços nas suas manobras. Do outro lado, os povos livres se batem na defesa do primado do espírito, ao mesmo tempo que reconhecem a necessidade de se fortalecerem para o grande choque ideológico. Mas os dois lados concordam em que o caminho inarredável é o da intensa preparação dos jovens para manter o tremendo surto de progresso por que passa a humanidade.

Claro que êste é o mesmo caminho que se apresenta para a mocidade brasileira. Não podem os jovens fazer melhor por si mesmos e pelo país do que cuidarem da sua formação cultural e profissional. E preciso estudar muito, é preciso criar movimentos de combate a todos os vícios que se apossaram da nossa classe estudantil — a "cola" vergonhosa, a "gazeta" de alunos e professôres, e, num plano mais elevado mas não mais importante, os erros flagrantes do nosso ensino. É preciso que a UNE, que pode se tornar tão útil, os diretórios acadêmicos, os grêmios ginasianos e os jovens individualmente, se unam numa cruzada de recuperação da sua própria classe.

Há muito que fazer nesse campo; tanto que, se a êle se dedicassem, não lhes sobraria tempo para as manifestações de indisciplina que a tal ponto desmerecem a classe. E essa contribuição seria muito mais útil a todos do que a intromissão em assuntos para os quais ainda não estão preparados e com a qual se deixam, na sua inexperiência, envolver por interêsses alheios à classe e que nem sempre a privam de se expôr ao ridículo.

A Opinião do Leitor

Aída Curi

Do leitor Sizenando Leão:

"O sacrifício de Aída Curi não pode ter sido em vão. A moça, como tantos exemplos na história, deu a vida em defesa de sua dignidade. Alma voltada para as coisas do espírito e da religião, nunca poderia admitir ceder à pressão da fôrça bruta, para satisfação de tarados e desclassificados. Como uma santa, Aída preferiu a morte à degradação.

"Quanta coisa errada seu sacrifício mostrou! Um delegado de Polícia — o sr. Mirabeau Uchôa — teve conhecimento imediato do seu assassinato, pois estava jogando "biriba" com o padrasto do assassino, na casa do assassino. O padrasto, conhecendo a boa bisca que guardava em seu lar, logo anteviu a autoria do crime. E mandou chamar (está no seu depoimento) o enteado que surgiu todo trêmulo (palavras textuais do sr Adauto Esmeraldo) denunciando a própria culpa.

"O crime passou 48 horas em mistério. E a versão que foi entregue à reportagem na primeira divulgação, foi de suicídio. Só depois que uma amiga de Aída foi à Polícia apontar os suspeitos, é que as investigações seguiram o caminho certo, até que tudo revelaram. Quer dizer, êsse delegado Uchôa, essa autoridade que deve ter seu senso de policial mais aguçado do que o do major e o da jovem amiga de Aída, não desconfiou de nada e per-

(Conclui na pág. 7)

O Que Se Diz:

...QUE o Prefeito de Campos, sr. Barcelos Martins, que não dispõe de legenda mas é candidato a deputado estadual, aproveitou a oportunidade da data do aniversário do padroeiro daquela cidade — São Salvador — transcorrida no dia 6, para fazer a sua propaganda eleitoral, convidando o governador Togo de Barros para participar dos festejos e vários representantes da imprensa de Niterói e do Distrito Federal...

•

...QUE, depois de se aproveitar eleitoralmente do fato, acompanhando o Governador a todos os cantos onde lhe foram prestadas homenagens pelo povo campista, o dito Barcelos deixou o Chefe do Govêrno entregue à sua própria sorte, o qual teve de passar a noite na residência de um amigo, pois não lhe tinha reservado acomodações, do mesmo modo que aos representantes da imprensa...

•

...QUE, dentre êstes, os que dispunham de carros regressaram pela madrugada à capital fluminense, enquanto que os outros, que não tinham carros nem amigos na cidade, passaram a noite na praça do Salvador, onde se realizaram os festejos, palestrando com o conhecido jornalista Mário Manhães, o qual explicou assim o caso: "isto não é a primeira vez que ocorre, pois o Barcelos, da imprensa, só gosta dos bonitos clichês e dos elogios, já tendo despachados vários colegas na estrada de Atafona, dizendo que era o caminho mais curto para Niterói"...

S. A. DIARIO CARIOCA

Administração e Redação:
AVENIDA RIO BRANCO, 25
Sede Própria

SUCURSAL EM SÃO PAULO:
Rua Barão de Paranapiacaba, 61 — 4.º andar — Grupo 23
Telefones 32-5841 e 35-6286

SUCURSAL EM BELO HORIZONTE
Avenida Afonso Pena, 774 — 3.º andar — Sala 308
Telefone 4-8844

REPRESENTAÇÃO EM NITEROI
Avenida Amaral Peixoto, 84 — Sala 601

TELEFONES

Diretoria	43-6465
Diretor-Redator-Chefe	43-5574
Superintendente	43-3014
Administração	43-3930
Gerência	23-4643
Chefe da Redação	43-5574
Secretaria	43-5539
Política	23-4437
Esportes	23-3239
Reportagem	23-4472
Polícia	23-5082
Departamento Promoção e Vendas	23-3662
Depto. Gráfico	43-5699
Depto. de Publicidade	23-3763
Depto. de Publicidade	23-3939

VENDA AVULSA

	Cr$
Número do dia	1,50
Domingos	2,00

ASSINATURAS
BRASIL E PAISES DA CONVENÇÃO POSTAL

	Cr$
Anual	300,00
Semestral	160,00

OUTROS PAISES

Anual	500,00
Semestral	300,00

RECLAMAÇÕES
Qualquer irregularidade no fornecimento de jornais às bancas ou na entrega do DIARIO CARIOCA aos nossos assinantes deverá ser reclamada ao Departamento de Promoção e Vendas por carta ou pelo telefone 23-3662.

Líder defendeu Pais de Almeida

Plenário do SENADO

O sr Filinto Müller defendeu, ontem, o sr. Sebastião Pais de Almeida e o governador Antônio Balbino, das acusações formuladas pelo deputado Vieira de Melo, segundo as quais teriam êles planejado eleger o candidato situacionista ao Govêrno da Bahia utilizando grandes somas de dinheiro na corrupção do eleitorado.

Explicou o líder da Maioria ter sido pessoalmente procurado pelo Presidente do Banco do Brasil, que o autorizara a desmentir a notícia veiculada pelo sr. Vieira de Melo, bem como assegurar que jamais empregou êle dinheiro, ou fêz sequer promessas de ajuda financeira, a qualquer candidato de qualquer Estado, muitos menos da Bahia.

GRAVIDADE

— Os fatos denunciados são da máxima gravidade e estão a exigir contestação cabal e provada das pessoas supostamente envolvidas no caso — disse, inicialmente, o sr. Filinto Muller, acrescentando que embora não conheça intimamente o sr. Pedreira de Freitas, sôbre êle tem as melhores informações, havendo unanimidade de opiniões em apontá-lo como homem capaz e honesto.

Por outro lado — continuou o líder da Maioria — conheço o governador Antônio Balbino, que é homem de bem. Faço justiça à sua inteligência, considerando inadmissível que dêle partisse uma declaração como a que lhe foi atribuída pelo deputado Vieira de Melo.

JURACI

Intervindo pela primeira vez, o sr. Juraci Magalhães notou ao orador que são do conhecimento de todos as distorsões obtidas na vontade do eleitorado, através da coação e da violência. Afirmando ser preciso que os políticos se esforcem ao máximo para eliminar a corrupção da política nacional, o Presidente da UDN deu seu próprio testemunho, endossando as afirmativas do ex-líder da Maioria.

Declarou o sr. Juraci Magalhães que o deputado Rui Santos — cujo depoimento invocou — lhe participara ter o sr. Antônio Balbino o advertido da certeza da vitória do seu candidato, pois disporia de elevada soma de dinheiro para a sua campanha, tendo o Presidente do Banco do Brasil se comprometido a contribuir com Cr$ 10 milhões.

APARTES

Numerosos foram os apartes dados ao sr. Filinto Muller. O sr. Lima Teixeira (PTB-Bahia) declarou que o sr. Pedreira de Freitas é pessoa de reputação ilibada e que, a despeito de não ter tradição política, é conhecido na Bahia como possuindo credenciais de honradez e dignidades. O sr. Neves da Rocha (PTB-Bahia) endossou o aparte do seu companheiro de bancada, havendo também o sr. Juraci Magalhães afirmado que o candidato do situacionismo baiano é homem honesto.

Seguiram-se muitos outros apartes, dados entre outros pelos srs. Benedito Valadares, Gilberto Marinho, Fernandes Távora e Lameira Bitencourt, todos testemunhando a honestidade do Presidente do Banco do Brasil e repelindo a acusação contra êle feita pelo sr. Vieira de Melo. O sr. Lameira Bitencourt aludiu ao desmentido oposto pelo governador Antônio Balbino, em telegrama que passou ao sr. Pedreira de Freitas.

EMBAIXADA

O sr. Bernardes Filho (PR-Minas Gerais) foi o primeiro orador da sessão de ontem. Dizendo ter lido, com surprêsa, nos jornais de ontem, a divulgação do seu voto (secreto) na Comissão de Relações Exteriores contrário à indicação do sr. Boulitreau Fragoso para a Embaixada do Brasil em Buenos Aires, o representante de Minas leu a sua declaração de voto naquele órgão, a fim de evitar interpretações erradas.

Foi a seguinte a declaração de voto do sr. Bernardes Filho, na Comissão de Relações Exteriores:

"Devendo ausentar-me desta Capital, fico impossibilitado de justificar verbalmente meu veto contrário à indicação do Diplomata Bolitreau Fragoso, para Embaixador do Brasil na República Argentina.

Não faço restrição ao nome dêsse diplomata, que considero digno servidor do Itamarati, com boa fôlha de serviços no exterior e na Secretaria de Estado. Esta ressalva se impõe para que do meu voto não se infira qualquer reserva ao seu caráter e as suas qualidades pessoais.

PRINCIPIO E EXECUÇAO

"Defensor aqui do princípio de que só excepcionalmente deve o govêrno recrutar fora da carreira homens para a chefia de missões com caráter permanente no exterior, sustento, entretanto, qeu as nossas representações em alguns países, dentre os quais situo, por exemplo, os Estados Unidos da América do Norte e a República Argentina, devem recair em homens fora da carreira, conhecidos da opinião pública de indiscutí,vel competência e notória autoridade no país.

Não desconheço a existência de diplomatas de carreira com qualidades para o desempenho da chefia de missões nesses países. Ao contrário, o Itamarati, nós o sabemos, os possui, e em bom número.

"Diante porém, do agravamento da situação internacional, do revigoramento que o govêrno se propõe dar, à unidade panamericana, o que exigirá acurada atenção a problemas possivelmente delicados e complexos, parece-me aconselhável hoje, mais do que até agora, que a chefia da nossa delegação em Buenos Aires deva ser confiada a brasileiro ilustre, que, não pertencendo ao Itamarati, tenha, por si mesmo, autoridade para transmitir, sem receio de ferir suscetibilidades, com a firmeza necessária, o seu ponto de vista sôbre como devemos proceder em determinados momentos, multos dêles nascidos da surprêsa e sem tempo para maiores consultas.

"Não se pode negar a importância política de nossa representação naquele país.

E' óbvio que o escolhido deve desprutar, preliminarmente, de confiança do Senhor Presidente da República. Êste o motivo pelo qual nego o meu voto à aprovação do nome do sr. Blitreau Fragoso para Embaixador em Buenos Aires, como já o havia anunciado na última reunião desta Comissão."

"A fim de impedir que se forme nesta capital um movimento de opinião pública capaz de resultar em prejuízo do amparo que vem sendo dado aos flagelados do Nordeste", o sr. Abelardo Jurema (PSD-Paraíba), respondeu às acusações, formuladas pelo sr. José Américo, segundo as quais as verbas destinadas aos flagelados estariam sendo desviadas por elementos do situacionismo paraibano.

Depois de aludir à entrevista dada ao DC pelo líder udenista de Cajazeiras, sr. Severino Cordeiro, desmentindo as acusações feitas pelo sr. José Américo, o orador afirmou que "tôda a Paraíba é grata ao trabalho de assistência aos flagelados, que tem sido realizado por determinações do Presidente da República".

DNER

Estatísticas foram, a seguir, reveladas pelo orador, demonstrando à excelência e a eficácia do trabalho desenvolvido na Paraíba pelo DNER onde mais de 90.000 flagelados foram e continuam sendo assistidos por aquêle departamento. Negou, enfàticamente a existência de alistamento fictício de trabalhadores.

Quanto aos abusoso nos fornecimentos de gêneros alimentícios, o orador, depois de ob-

(Conclui na pág. 7)

250 MILHÕES POR ANO EM INTERNAMENTO

CÂMARA dos Vereadores

A sra. Dulce Magalhães falou sôbre o internamento de menores em estabelecimentos particulares por parte da Prefeitura, informando que com êsse serviço o tesouro municipal gasta quantia aproximada de 250 milhões de cruzeiros anuais.

O líder da Maioria, sr. Geraldo Moreira, e outros vereadores, falaram, também, a respeito da mesma questão tendo, por último, o presidente Celso Lisboa declarado que, oportunamente, virá à tribuna, com documentos, para desmascarar aquêles que o atacam.

AMPARO AOS INVENTORES

O sr. Frederico Trota anunciou que vai apresentar projeto de lei, a fim de premiar inventores brasileiros que se dediquem ou venham a se dedicar a atividades de interêsse público relacionadas com os problemas da cidade.

OUTROS ASSUNTOS

O sr. Frederico Trota propôs, sendo aprovado, voto de congratulações com o Ministro do Tribunal de Contas, sr. Ivan Lins, por ter sido escolhido para membro da Academia Brasileira de Letras.

ORDEM DO DIA

Na primeira parte da Ordem do Dia figurou a proposta orçamentária para 1959. Na segunda, os projetos que criam cursos de enfermagem nos hospitais da Prefeitura e colônias de férias para funcionários. Por falta de "quorum" nada foi votado, terminando a sessão, por êsse motivo, antes do tempo regimental.

"BATIDAS" NOS CINEMAS

O sr. Wilson Leite Passos pediu ao novo chefe dos "comandos sanitários" uma "batida" nos cinemas da cidade, recebendo a promessa de que brevemente será atendido.

Cartas respondem às denúncias de Vieira

Plenário da CÂMARA

O deputado Armando Falcão, líder da Maioria na Câmara dos deputados, ocupou, ontem, a tribuna, para ler duas cartas que desmentem as denúncias apresentadas pelo deputado Vieira de Melo, contra o governador Antônio Balbino e que envolviam, indiretamente órgão da administração federal.

A primeira dessas cartas, do Presidente do Banco do Brasil desmente formalmente as afirmações do sr. Vieira de Melo.

TUDO FALSO

Afirma, em sua missiva, o sr. Pais de Almeida:

"Desejo prevalecer-me dos seus muito valiosos préstimos para rogar-lhe que transmita ao Plenário da Câmara dos Deputados o meu mais formal desmentido às notícias assim veiculadas. Afirmo, nesta oportunidade, que não contribui, nem a isto me comprometi por qualquer título, para a candidatura Pedreira de Freitas ou quaisquer outras; e, se não o fiz pessoalmente, muito menos ainda através do Banco do Brasil, oujos destinos presido, no sentido de suas mais legítimas finalidades".

CARTA DO MINISTRO

A outra carta, do Ministro da Viação, também desmente afirmações do sr. Vieira de Melo, através de mais de uma dezena de laudas dactilografadas, explicando detalhadamente o que vem ocorrendo nas obras do Pôrto de Salvador, esclarecendo pormenores das concorrências feitas e afirmando que ali não se fêz qualquer protecionismo eleitoral ou negociata, quer beneficiando o sr. Pedreira de Freitas ou favorecendo quaisquer outras pessoas.

Recusou-se o sr. Armando Falcão a travar debates sôbre o assunto, afirmando que a política da Bahia deve ser discutida pelos baianos, interessando-lhe, apenas, o que toca ao Govêrno Federal e aos órgãos sob a sua administração.

A PROPOSITO DE RADIO

Não havendo número para qualquer votação, na Ordem do Dia, passou-se à matéria em discussão. Com a palavra, o sr. Carlos Lacerda, a propósito de discutir o projeto que concede isenção de direitos de importação para aparelhos transmissores de televisão, destinados à Rádio Tupi do Rio de Janeiro, passou a fazer críticas ao Govêrno no que concerne à manutenção da vigência da portaria que estabelece o contrôle político das transmissões radiofônicas.

Disse que o rádio merece a isenção, mas o arroz, o feijão e o livro também precisam dêsse favor. Solicitou audiência da Comissão de Finanças sôbre o projeto e declarou que se o rádio é um fator de educação, também tem servido para entrevistar assassinos e criminosos de tôda a espécie, dando como resultado o que tem sido chamado de "juventude transviada".

Finalmente previu a eclosão de verdadeira revolta só porque os microfones não são liberados aos membros da Oposição, vaticinando até que mesmo "as pedras se levantarão".

SÚMULA DA SESSÃO

Expediente:

— O sr. Djalma Marinho dirige apêlo ao Ministro da Marinha no sentido da inclusão dos operários que exercem as mais variadas atividades profissionais na Base Naval de Natal, Rio Grande do Norte, na classe dos tarefeiros.

— O sr. Lincoln Feliciano tece comentários sôbre o congestionamento do pôrto de Santos, bem como a respeito de sua repercussão na economia do país.

— O sr. Gurgel do Amaral, depois de fazer o histórico da concessão de "passe-prêmio" aos servidores da Central do Brasil, com mais de 40 anos, dirige apêlo ao engenheiro Renato Feio no sentido de que reconsidere o ato que suspendeu aquêle benefício.

— O sr. Sérgio Magalhães sustenta que o êxito da política pan-americana estaria mais numa reforma do capitalismo americano do que mesmo numa mudança de base na política econômica dos países subdesenvolvidos da América Latina.

— O sr. João Machado comenta fatos relacionados com a tramitação do projeto da Classificação do Funcionalismo Civil da União, sustentando que a campanha de intimidação que vem sendo feita é até certo ponto prejudicial aos interêsses dos próprios servidores públicos civis.

— O sr. Plácido Rocha sustenta que o Brasil deve entregar a exploração do petróleo a quem tiver capacidade para retirá-lo de debaixo da terra, seja quem for, à Rússia, à Ale-

(Conclui na pág. 7)

AERONÁUTICA

Esquadrilhas visitam Paraguai e Bolívia

Aproveitando o periodo de férias de meio de ano, a Escola de Aeronáutica enviou, às Repúblicas do Paraguai e da Bolívia, esquadrilhas compostas de instrutores brasileiros e alunos dêsses dois países, que frequentam o Curso de Formação de Oficiais Aviadores. Na viagem a Assunção foram empregados 16 aviões T-6, tendo ido a Santa Cruz de la Sierra 18 aparelhos do mesmo tipo.

O Comandante das esquadrilhas que se dirigiram ao Paraguai foi portador de mensagem do presidente Alfredo Stroessner para o brigadeiro Martinho Cândido dos Santos, Comandante da Escola de Aeronáutica. O general Stroessner agradeceu a colaboração do «esquadrão de boa vontade», salientando a sua contribuição para o ideal americanista que paraguaios e brasileiros se empenham em cultivar e fortalecer».

TEMPO DE VÔO DOS TRIPULANTES

O Ministro da Aeronáutica, em portaria n. 716 de 7 de agôsto dêste ano, fixou os limites de tempo de vôo dos tripulantes de aeronaves de linhas aéreas. E' o seguinte o teor da portaria:

Art. 1º Para os tripulantes de aeronaves de linhas aéreas serão observados os limites de tempo de vôo fixados nas tabelas 1 e 2 anexas a esta portaria.

§ 1º — Admitir-se-á, excepcionalmente, que os tripulantes de uma aeronave sem tripulação de revezamento, excedam os limites de 12 horas em cada período de [illegible] (tabela 1), se êsse excesso não fôr superior a 2 horas e se verificar para conclusão da mesma viagem.

§ 2º — Admitir-se-á, excepcionalmente, que os tripulantes de uma aeronave com tripulação de revezamento, excedam os limites de 20 horas em cada período de 24 horas (tabela 2), se êsse excesso não fôr superior a 4 horas e se verificar para conclusão da [illegible] viagme.

Art. 2º — Qunado o comandante exercer suas funções ora em aeronaves com tripulação para revezamento ora sem tripulação para revezamento, admitir-se-ão nos cômputos trimestrais e anuais os limites máximos de 300 horas e 1.150 horas.

Parágrafo único — Para os demais tripulantes, admtir-se-ão nos cômputos trimestrais e anuais os limites de 300 horas e 1.200 horas.

Art. 3º — Se se verificar atraso na partida da aeronave em função dos horários, previstos para cada hora de espera dos tripulantes nos aeroportos ser-lhes-ão deduzidas 15 minutos de vôo do limite estabelecido para 24 horas.

§ 1º — Ainda que não se registre atraso, estender-se-á essa dedução de 25% às tripulações de reserva que permanecerem em serviço nos aeroportos.

§ 2º — Para os efeitos dêste atrigo, só se computará como hora completa a espera superior a 30 minutos, desprezando-se a espera inferior a êsse limite.

Art. 4º — Sòmente serão registradas na Diretoria de Aeronáutica Civil as horas de vôo que não excedam dos limites fixados nas tabelas anexas.

Art. 5º — Por excesso não justificdo dos limites de tempo de vôo fixado nas tabelas anexas, a emprêsa proprietária da aeronave ficará sujeita à multa de Cr$ dez mil a Cr$ 50 mil e os tripulantes à suspensão da validade do Certificado de Habilitação Técnica até 6 meses.

Art. 6º — E' facultado às emprêsas interessadas requerer ao ministro pequenas modificações nos limites estabelecidos quando, em casos particulares, na execução das suas linhas, forem encontradas dificuldades, devidamente comprovadas, para conciliar os horários das linhas e períodos de descanço para as tripulações, com os limites de horas fixados nas Tabelas anexas.

Art. 7º — Para os efeitos desta Portaria, a tripulação para revezamento deverá ser constituída, no mínimo, de 1 comandante, 1 Primeiro Oficial, 1 Co-pilôto (ou 1 Segundo Oficial), dois rádio-operadores, 2 mecânicos de vôo (quando fôr exigido Mecânico de Vôo no Manual da aeronave) e 2 aeromoças.

Art. 8º — Considerar-se-á hora de vôo noturno, para os efeitos desta Portaria, a compreendida entre o pôr e o nascer do sol.

Art. 9º — A presente portaria entrará em vigor na data da sua publicação, revogadas as Portarias 404, de 16.11.52, 177, de 18.6.52, 21 de 21.1.54, 245/GM5 de 21.5.57 e 530/GM5 de 4.6.58.

As tabelas a que se refere o artigo 1º estabelece os seguintes limites: (AERONAVES SEM TRIPULAÇAO PARA REVEZAMENTO)

Tabela 1 — Para comandante: Máximo mensal 110 horas; máximo trimestral 300; máximo anual 1.100 horas; máximo de vôo em cada 24 horas, 12 horas; máximo de vôo exclusivamente noturno 70 horas.

Para os demais tripulantes: máximo mensal 115 horas; máximo trimestral 330 horas; máximo anual 1.200 horas; descanço ininterrupto: de 24 horas em cada semana e de 30 horas: depois de regresar à base de uma viagem de mais de 24 horas totais de vôo, com descanço intermediário.

Tabela 2 — (AERONAVES COM TRIPULAÇAO PARA REVEZAMENTO)

Comandante, pilôto, navegador, radiotelegrafista e mecânico de vôo: máximo mensal 120 horas; máximo trimestral 350 horas; máximo anual 1.200 horas; máximo em cada 24 horas: 20 horas.

(Conclui na pág. 7)

MARINHA

Curso de técnica de ensino para oficiais

Acham-se abertas no Centro de Instrução «Almirante Wandenkolk», até o dia 12 do corrente, as inscrições para o curso de técnica de ensino, para oficiais, professôres, civis e praças. As inscrições dos interessados que servem fora da sede deverão ser feitas via rário.

Seguirá hoje para São Lourenço a Banda Marcial do Corpo de Fuzileiros Navais, sob o comando do tenente Portilho Bentes, atendendo a convite do Prefeito daquela cidade, ao ensejo dos festejos do aniversário da sua fundação. A banda, constituida de 160 músicos, regressará têrça-feira.

RELOTAÇÃO DO PESSOAL CIVIL

O ministro Alves Câmara designou os servidores civis José Augusto Silveira de Andrade Júnior, Murilo Moreira da Silva, Marta Maria Vilar Olson, Aurélia Wanderler Filgueira, Jonas Rodrigues de Menezes Jurandir Ferreira Valgas, Aureo Bastos Roure, Watson Modaini e Manoel Francisco Maria Filho para, sem prejuízo das respectivas funções e sob a presidência do primeiro, constituirem a comissão incumbida de estudar e apresentar, no prazo de 120 dias, parecer concernente à relotação do pessoal civil do Ministério da Marinha dentro, porém, dos limitados recursoso atuais em face da legislação vigente. Dita comissão deverá ficar inteiramente vinculada à Divisão do Pessoal Civil da Secretaria da Marinha, que passará a ser natural das atividades da mesma comissão.

A DISPOSIÇÃO

Foi colocado à disposição da Comissão Nacional de Energia Nuclear, pelo prazo de dois anos, o capitão-de-mar-e-guerra engenheiro José Angelino Garnier Simões.

NOVO IMEDIATO

O Ministro designou o comandante Bretislau de Castro para exercer as funções de imediato da Escola de Aprendizes Marinheiros do Estado do Ceará.

COMANDANTE DE CAÇAS

Foram designados os capitães-tenentes Henrique Rubem Costa Veloso e Ênio de Azevedo Tavares para exercerem, respectivamente, as funções de comandante

(Conclui na 7.ª página)

A Academia por dentro...

MAURÍCIO DE MEDEIROS
(da Academia Brasileira de Letras)

A Academia Brasileira de Letras recompôs na última quinta-feira os seus quadros, elegendo o sr. Ivan Lins para a única vaga existente. Fê-lo em um prélio renhido em que os dois candidatos mais cotados iam se igualando na votação do primeiro escrutínio, chegando ao final dêle, um com 19 votos e outro com 18, havendo um voto dado a um terceiro candidato. No segundo escrutínio chegou-se finalmente ao "quorum" estatutário de 20 votos concedidos ao sr. Ivan Lins, resultado que, como de hábito, a Academia acolheu com palmas de satisfação, como teria feito se o vencedor tivesse sido o sr. Cândido Mota Filho.

Porque êsse é um aspecto da vida interna da Academia que o público certamente desconhece: uma grande serenidade nas suas escolhas e um espontâneo respeito pelos seus resultados. Ao contrário do que aqui por fora se propala, as eleições na Academia se fazem sem que sôbre elas exerça qualquer influência a cabala de que se diz ser ela vítima. E' possível que outrora houvesse grupos de acadêmicos que procurassem aliciar votos de seus colegas. Havia mesmo uma tal dispersão de votos nos quatro escrutínios que era muito frequente não se chegar a eleger ninguém em vários pleitos seguidos para a mesma vaga. Em certo momento alterou-se o Regimento exigindo-se que para passar ao 3º escrutínio o candidato tivesse pelo menos 10 votos. Hoje, porém, o ambiente é totalmente diverso. Dir-se-ia que a Academia procura acertar logo da primeira vez. Nas últimas quatro eleições tudo se resolveu da primeira vez e, em quase tôdas, no primeiro escrutínio. Nenhum acadêmico pede votos a seus colegas. Cada qual respeita a escolha do outro e não há mais grupos de liderança, como aqui fora se pensa. Nem ou creio que os pedidos estranhos, isto é, de gente influente dos círculos sociais, pese na votação. Pode-se dizer mesmo que atualmente a Academia procura sopesar os candidatos às suas vagas apenas pelo que lhe parece o valor intelectual ou literário e não pela sua posição na sociedade. Julgo que passou a era dos expoentes, que tanto mal fêz ao renome acadêmico. Talvez seja para evitar retornar aos velhos tempos da cabala, que a Academia evita discutir qualquer modificação em seus Estatutos para admitir em seu seio o sexo feminino. E' uma atitude que contradiz com os prêmios e os elogios que ela concede e faz às mulheres de valor. Mas é uma atitude de defesa.

O certo é que o ambiente da Academia é hoje sereno, amável e culto. Suas sessões ordinárias, aparentemente desinteressantes, não raro se transformam em eruditas tertúlias que enchem de prazer os seus ouvintes. E, além do respeito que cada qual vota aos seus companheiros, laços afetivos vão se criando, apagando até velhos ressentimentos por lutas extra-acadêmicas. E isso não é de hoje.

Atribui-se, por exemplo, ao velho Carlos de Laet uma explicação espirituosa, como era de seu hábito, para o fato de corresponder êle a um cumprimento de Medeiros e Albuquerque, seu acirrado adversário fora da Academia.

A um companheiro, sentado a seu lado, e que lhe perguntara se êle já fizera as pazes com Medeiros e Albuquerque, pois que lhe respondera à saudação, Laet teria dito:

— "Que quer Você. Estavos Velhos. Ele está surdo e eu cego. Não podemos mais brigar, porque se eu lhe digo um palavrão, êle não ouve, se êle me faz um gesto obceno, eu não vejo... Para que brigar?"...

A verdade é que o ambiente acadêmico acaba polindo tôdas as arestas que a Vida por vêzes cria entre os homens que ali se sentam.

Quinta-feira última a Academia ganhou um grande nome. E todos se sentiram alegres e contentes, como se teriam sentido se o vencedor tivesse sido o outro concorrente mais votado.

PARAGUAI: CONVÊNIO INCREMENTA VENDAS

MERCADOS e COTAÇÕES

CÂMBIO LIVRE

O mercado de câmbio livre funcionou calmo.S

BANCOS PARTICULARES

Abertura:

	Comp	Vend
Dólar	134,50	137,50
Libra	374,00	383,00

Escudo	—	4,82
Marco	31,00	32,70
Lira	0,215	0,221
Franco suíço	31,40	32,10
Franco francês	0,317	0,327

Fechamento:

Dólar	134,50	137,50
Libra	374,00	383,00

Câmbio

O Mercado de Câmbio Oficial funcionou ontem estável. O Banco do Brasil para cobranças vencidas em geral, para remessas e cotas autorizadas, declarou vender libras à vista para entrega pronta Cr$ 52,6960 e dólares a 18 82.

Aquele Banco comprava letras de exportação a Cr$ 51 4080 sôbre Londres e a 18.36 sôbre Nova Iorque.

O Banco do Brasil afixou as seguintes taxas para saques:

A Vista	Venda	Compra
Libra	52.6960	52 4080
Dólar	18.82	18.36
Escudo	0,6607	0,6328
Pêso uruguaio	2,7595	2,6744
Franco belga	0,3791	0,3699
Marco	4,5102	4,4000
Franco francês	0,0449	0,0436
Florim	4,9890	4,8679
Coroa sueca	3,6535	3,6553
Itália, Lira	0,0303	0,0296
Coroa tcheca	2.6139	2,5500
Coroa dinam.	2,7256	2,6590
Schilling	0,7200	0,7112

OURO FINO

O Banco do Brasil comprou ontem, a grama do ouro fino na base de 1.000 por 1.000 em barra ou amoedado ao preço de Cr$ 20 8176

Câmara Sindical

Médias cambiais fixadas em 6 de agôsto de 1958.

MERCADO LIVRE

América do Norte, Dólar	135.35
Alemanha, Marco	32.17
Argentina, Pêso	3,40
Austria, Schilling	5,1068
Bélgica, Franco Belga	2,70
Espanha, Peseta	2,62
Canadá, Dólar	141,50
Dinamarca, Coroa	18,00
França, Franco	0,3230
Holanda, Florim	35,82
Inglaterra, Libra	376,04
Itália, Lira	0,2227
Portugal, Escudo	4,75
[illegible], Coroa	25,5990
[illegible], Franco	31,48
[illegible], Pêso	21,00

MERCADO OFICIAL

América do Norte, Dólar	18,82
Alemanha, Marco	4,5109
Dinamarca, Coroa	2,7256
Inglaterra, Libra	52 6960
[illegible], Coroa	3,6553

MOEDAS

América do Norte, Dólar	134,50
Alemanha, Marco	32,46
Argentina, Pêso	3,05
Canadá, Dólar	134,50
Espanha, Peseta	2,55
França, Franco	0,3015
Inglaterra, Libra	381,89
Itália, Lira	0,2220
Portugal, Escudo	4,72
Suíça, Franco	31,69
Uruguai, Pêso	19,87

Venezuela, Bolivar	30,00

Bôlsa de Valores

A Bôlsa de Valores esteve, ontem, com trabalhos de somenos importância, não se verificando procura, nem oferta de maior importância, tanto assim que os negócios realizados foram pequenos. As apólices da União nominativas e ao portador ficaram ainda fracas e as Obrigações de Guerra melhoradas. Regularam fracas, com as cotações mais acessíveis, as Municipais Lei 820, planos A e B. As Estaduais de São Paulo e Minas de sorteios e de renda, ficaram sem modificação e estáveis. As ações de Bancos permaneceram calmas, com as de companhias inalteradas e com negócios apreciáveis, como se vê a seguir.

VENDAS REALIZADAS ONTEM

		Cr$
	União	
405	D. Emis. pt.	805,00
109	Idem	810,00
470	Idem — Emp. Ant.	790,00
206	D. Emis. pt. Caut. Pec. C/3S. V.	785,00
	Obrgs.:	
2	Guerra Cr$ 100	75,00
445	Idem Cr$ 1.000	800,00
41	Idem Cr$ 5.000	4 030,00
144	Idem	4 050,00
	Estad. — Apls.:	
10	Minas 7% pt.	375,00
11	Rodov. do Rio G. Sul	820,00
100	S. Paulo	185,00
850	Idem Unific.	695,00
72	Idem Uniform.	805,00
	Munic. do DF.:	
17	Emp. Municipal — Lei 800	535,00
752	Idem Lei 820 do Plano A	600,00
135	Idem	605,00
160	Idem do Plano B	595,00
8	Idem	600,00
19	Emp. de 1931	130,00
	Bancos — Ações:	
8	Brasil Cr$ 200	970,00
600	Cred. Real de M. Gerais Cr$ 200	430,00
	Companhias:	
100	C. Brahma Ord. Cr$ 200	458,00
30	Idem	460,00
298	Idem	465,00
4	Idem Pref.	457,00
20	Idem	458,00
290	Cigarros Souza Cruz Cr$ 1.000 pt	1 600,00
20	Construtora Martins de Almeida (Comassa) — Cr$ 1.000	1 000,00
408	D. Santos pt. — Cr$ 200	200,00
400	Hudson Ind. e Com. Kibon Ord. Cr$ 200	380,00
550	Paulista de Fôrça e Luz Cr$ 200	165,00
1.635	Sid. B. Mineira pt. Cr$ 1.000	1 625,00
5	Sid. Nacional — Cr$ 200	200,00
1.000	S. A. White Martins Cr$ 200	280,00
	Debêntures:	
6	Petrobrás — 7% Cr$ 200	140,00
2	Idem de Cr$ 800	560,00
117	Idem de Cr$ 1.000	700,00

Café

O mercado de café disponível funcionou, ontem, sustentado e com os preços inalterados. O tipo 7, foi cotado ao preço anterior de Cr$ 286,00 por 10 quilos e durante os trabalhos venderam-se 3.653 sacas. Fechou inalterado. O movimento verificado foi o seguinte: Entradas, 19.864 sacas, pela estrada de Rodagem. Embarques, 5.060 sacas, para a América do Norte. Existência, 608.303. Café retirado do estoque, 700.000. Café despachado para embarques 31.954 sacas.

COTAÇÕES POR 10 QUILOS

Tipo 2	336,00
Tipo 3	326,00
Tipo 4	316,00
Tipo 5	306,00
Tipo 6	296,00
Tipo 7	286,00
Tipo 8	276,00

ESTADO DE MINAS

Café: comuns	Cr$	28,60
Cafés finos	Cr$	48,35

ESTADO DO RIO

Café: finos	Cr$	31,00

CAFÉ A TERMO

Não funcionou ontem

Açúcar

Esse mercado regulou ontem estável e com os preços inalterados.

Entradas 38.000 sacos, sendo 28.000 de Maceió e 10.000 de Pernambuco. Saídas, 27.700. Existência, 125.219 sacos.

COTAÇÕES POR 60 QUILOS

Branco cristal	530,00 a 540,00
Mascavinho	430,00 a 440,00

Algodão

O mercado de algodão em rama regulou ontem, firme e com os preços inalterados. Entradas não houve. Saídas, 820. Existência 27.650 fardos.

Cotações "Rio Termo"

Mercadoria em trapiche no Rio. Pagamento ao prazo de 120 dias de Janeiro preço por 10 quilos. *Fornecido pelo corretor Madeira de Freitas*

(CONDIÇÕES DO MERCADO)

ENTREGA PRÓXIMA

	Cruzeiros
Fibra longa	
Seridó tipo 3-4	Sem vendedores
Fibra média	
Sertões, tipo 3-4	630,00 a 635,00
Ceará tipo 3-4	625,00 a 630,00
Fibra curta	
Matas tipo 3-4	530,00 a 535,00
Paulista, tipo 5	535,00 a 540,00

ENTREGA FUTURA

Fibra longa	
Seridó tipo 3-4	735,00 a 740,00
Fibra média	
Sertões tipo 3-4	660,00 a 665,00
Ceará tipo 3-4	655,00 a 660,00
Fibra curta	
Matas	Sem vendedores
Paulista tipo 5	545,00 a 550,00

Sobretaxas mínimas

No período a iniciar-se em 11 de agôsto vindouro, vigorarão para as licitações de PVC as seguintes sôbretaxas mínimas:

Para a Categoria Especial:	
US$ e US$ ACL	144,70
Para a Categoria Geral de Moedas Inconversíveis:	
US$ Convênio	105,00
Dan. Krs.	15,21
Sw. krs.	20,30
Para a Categoria Especial de Moedas Inconversíveis:	
Convênio de Frutas — Uruguai	144,70
Fertilizantes, Inseticidas e Semelhantes:	
US$, US$ ACL e Convênio	51,18
Dan. Krs.	7,71
Sw. krs.	9,90

NOTA: — A sôbretaxa mínima que deverá vigorar, para os licitações de dólares iugoslavos e dólares da República Popular Romena, será fornecido no início da próxima semana.

No 1o. semestre exportamos 5 vêzes mais que em 1957

Registraram notável impulso, no primeiro semestre do corrente ano, as exportações brasileiras para o Paraguai, mercê principalmente da plena execução do Convênio de Comércio Fronteiriço que desde agôsto de 1957 passou a vigorar entre as duas nações vizinhas.

Basta assinalar que, no decorrer de todo o ano passado, as vendas brasileiras ao Paraguai totalizaram 66.645 quilos, ao passo que, apenas nos seis primeiros meses dêste ano, tal peso subiu para 305 109 quilos.

47 MILHÕES EM SEIS MESES

Sem dúvida, pode-se considerar que sòmente a partir de janeiro último instaurou-se um comércio digno dêste nome entre os dois países.

Até então, as exportações do Brasil para aquêle destino eram de pouca significação constituídas principalmente de artigos de reduzido valor, salvo algum embarque de tecidos e poucos outros manufaturados.

Durante todo o ano passado as exportações brasileiras não ultrapassaram 102,360,58 dólares, quantia esta acrescida de Cr$ ...... 518,142,50, por via do citado comércio fronteiriço, a partir dos últimos cinco mêses. Já no primeiro semestre dêste ano o volume dos produtos manufaturados brasileiros colocados no mercado paraguaio acusou o substancial aumento de cêrca de 455% em pêso, ou seja, 305,109 kg contra 66,645 em todo o ano passado. O valor destas importações apresentou também um notável incremento, subindo a 424.972,77 na parte em dólares e a Cr$ 4.615.038,50 na parte relativa ao Convênio. Convertidos em moeda brasileira o montante em dólares, podemos dizer que neste primeiro semestre as nossas vendas no Paraguai totalizaram mais de 47 milhões de cruzeiros.

Não é temerário afirmar que o desenvolvimento verificado deve-se principalmente ao Convênio de Comércio Fronteiriço, fruto da sadia política de integração econômica da América Latina, quer pelo vulto dos negócios estabelecidos sob suas diretrizes, quer pela penetração que propiciou, de diversos produtos brasileiros, no mercado guarani.

Durante os cinco primeiros mêses de sua vigência, isto é, até 1.o de janeiro do ano em curso, já haviam sido feitas vendas num montante superior a meio milhão de cruzeiros. As vendas de fios, tecidos de algodão e artigos de sêda e lã iniciaram-se pràticamente a partir de abril do corrente ano. Em fins de junho último somente a receita proveniente destas mercadorias atingirá a quantia de Cr$ 1,120,373,60.

É de salientar-se sobretudo a diversificação da pauta de exportações, onde se inclui, de modo auspicioso para a economia nacional um número bastante expressivo de bens manufaturados.

PRODUTOS

Segundo levantamento feito pelo Departamento de Comércio Exterior da Federação das Indústrias de São Paulo, o Brasil exportou para o Paraguai no primeiro semestre do corrente ano [illegible] elétricos, motores, [illegible] refrigeradores, motores para gabinetes, dentários, louças sanitárias, produtos farmacêuticos, [illegible] entre muitas, outras mercadorias

RODOVIA BR-1 — TRECHO RIO-TERESÓPOLIS

O Ministro da Viação visitará amanhã, domingo, a Rodovia BR-1 — trêcho Rio-Teresópolis, fazendo inspeção das obras, percorrendo tôdas as obras, inclusive os trabalhos de acesso e o corte do Escalvado.

Panorama Econômico — NO BRASIL E NO MUNDO

Surpreendente a solução Argentina

Passado o primeiro impacto da notícia das negociações petrolíferas do govêrno Frondizi com os grupos estrangeiros, vai-se aclarando o assunto e, à vista dos textos completos dos contratos assinados com algumas companhias estrangeiras, tudo indica que a Argentina aceitou condições severas em troca de muita suposição e de quase nada concreto.

Mais que isto: existem condições verdadeiramente surpreendentes. Em primeiro lugar, ao contrário do que foi divulgado inicialmente sôbre o assunto, em grande parte os contratos não são simplesmente de prestação de serviços, mas de alienação da produção de petróleo argentina aos grupos concessionários. Em segundo lugar, não se trata de um bilhão de dólares de investimentos, nem 700 milhões, segundo outras notícias. Somando-se os investimentos dos contratos assinados, que são a maior parte do plano, não chegam, realmente, a 100 milhões. Só mesmo entrando pelo terreno das hipóteses, improváveis, e misturando investimentos em dólares com investimentos em pesos e contabilizando tudo em dólares, poder-se-ia chegar a tantos milhões.

Mas, existem coisas positivamente inesperadas. Por exemplo: a concessão de exploração às emprêsas estrangeiras refere-se aos campos produtivos da Argentina. É aí que vão "arriscar" seus capitais, na zona que há trinta anos vem sendo prospectada pela Yacimientos Petrolíferos Fiscales. Também, com um dos grupos a Argentina se compromete a adquirir quase um têrço das suas necessidades de importação de óleo bruto. Dêsse modo, aumentará suas despesas em dólares, fato que trará maiores complicações ao seu balanço de pagamentos, uma vez que, como é sabido, sua receita de exportações é, principalmente, em moedas européias, inconversíveis. Uma outra exigência refere-se à possibilidade de erros cometidos pela administração argentina que possam comprometer a eficiência da concessionária. Nesse caso haverá penalidades.

Os analistas dos contratos estão perplexos, como perplexa ficou a opinião pública argentina. Tanto assim que as discussões em tôrno do assunto são agora, mais no sentido de procurar que estranhas razões levaram a Argentina a conceder tanto por tão pouco.

D. C.

Café: Rep. Dominicana ratifica convênio

Esteve ontem em visita à sede da Comissão Preparatória da Organização Internacional do Café, o sr. J. M. Sanz Lajara, Embaixador da República Dominicana, a fim de fazer entrega do instrumento de ratificação do Convênio Constitutivo daquela Organização, assinado nesta Capital em janeiro dêste ano.

O embaixador Sanz Lajara foi recebido na sede provisória da OIT pelos srs. Paulo Guzzo, presidente, Hubert De Schryver e Joaquim de Sousa Cordeiro, representantes da Bélgica e de Portugal, e Hélio de Almeida Brum, secretário executivo, além de diretores do Instituto Brasileiro do Café e jornalistas.

A República Dominicana, primeiro país a proceder à ratificação, havendo tido a exportação de 122.000 sacas de café, média do biênio 1955-1956, terá direito, além dos 5 votos básicos, a 12 votos variáveis.

Novos acordos Brasil-Argentina

Um novo acôrdo geral de comércio argentino-brasileiro será firmado brevemente, juntamente com a renovação do convênio de frutas. Para tal fim, o Govêrno brasileiro designou uma delegação que seguirá amanhã para aquêle país, chefiada pelo ministro Corrêa do Lago, constituída também pelo cônsul Cabral de Melo, membros da CACEX, SUMOC, Carteira de Câmbio e Conselho da Política Aduaneira, e mais assessôres técnicos do Itamarati.

Eletricidade para Brasília

O Banco Nacional do Desenvolvimento Econômico foi autorizado, pelo sr. Juscelino Kubitschek, a adquirir do Estado de Goiás, em nome da União e à conta do Fundo Federal de Eletrificação, duzentas e cinquenta mil ações ordinárias do capital social da emprêsa Central Elétrica Goiás S. A., na importância de mil cruzeiros cada uma.

Os recursos decorrentes da tomada de ações serão destinados ao custeio das despesas a se fazerem com a extensão, no trecho Goiânia-Brasília, da linha de transmissão de 220 kv da Usina Hidrelétrica de Cachoeira Dourada.

Santos: reiniciada liberação de café

S. PAULO, 8 — (Asap.) — Reiniciou-se ontem, a liberação de cafés em Santos. Tendo sido reduzida consideràvelmente, a existência na praça, foi autorizada a entrada de cêrca de 30 mil sacas. Ao mesmo tempo, foram liberadas para o comércio, as 250 mil sacas de preferenciais, que haviam sido aprendidas e se encontravam "congeladas" por não atenderem aos requisitos exigidos para essa série.

Isenção de tarifa para o trigo

Tendo em vista o interêsse que o Govêrno tem dispensado sempre à importação do trigo em grão, matéria-prima básica da alimentação popular, e considerando o critério de poupar êsse produto de maiores gravames fiscais, o Presidente da República enviou ao Congresso Nacional mensagem acompanhada de projeto de lei, que exclui do pagamento da taxa de 5% prevista no art. 66 da Lei n. 3244, de 14 de agôsto de 1957, o trigo classificado na Tarifa das Alfândegas.

Manifestaram-se favoràvelmente a esta isenção a Diretoria das Rendas Aduaneiras, a Carteira de Comércio Exterior e o Conselho de Política Aduaneira.

Frigoríficos para o Amazonas

MANAUS, 8 — (Asap.) — O Govêrno do Estado, recebeu da Dinamarca equipamentos para frigoríficos, além de vinte conjugados elétricos Diesel, variando entre 60 e 90 KVA., os quais pretende instalar no interior do Estado, através de convênios a serem firmados com as respectivas Prefeituras.

Em Portugal, missão do Instituto do Pinho

LISBOA, 8 (FP) — Chegou ontem à noite a esta Capital uma missão do Instituto Nacional do Pinho do Brasil.

Propõe essa missão, que é dirigida pelo sr. Aristides Largura, presidente do referido Instituto, tomar contato, na sua visita de alguns dias a Portugal, com as autoridades portuguêsas, notadamente com a direção geral dos serviços florestais, tendo em vista estudar «in loco» o conjunto das questões relacionadas com a indústria da madeira.

Limitações de Câmbio no Rio

Foram distribuídas pela Carteira de Câmbio do Banco do Brasil, para serem leiloadas na Bôlsa de Valores do Rio, na semana vindoura, as seguintes disponibilidades de câmbio:

	Geral	Especial
11-8-58:		
US$ ACL 120 DIAS	803.000	24.000
US$ CHILE	116.000	4.000
US$ HUNGRIA	88.000	2.000
US$ URUGUAI	111.000	3.000
12-8-58:		
US$ 120 DIAS	1.030.000	20.000
US$ BOLIVIA	88.000	2.000
US$ ISRAEL	29.000	1.000
US$ POLONIA	174.000	4.000
13-8-58:		
US$ ARGENTINA	223.000	11.000
US$ FINLANDIA	232.000	6.000
US$ TCHECOSLOVAQUIA	201.000	9.000
COROAS DINAMARQUESAS	1.831.000	42.000
COROAS SUECAS	1.160.000	30.000
14-8-58:		
US$ ESPANHA	251.000	13.000
US$ IUGOSLAVIA	147.000	3.000
US$ JAPAO	166.000	88.000
US$ NORUEGA	272.000	6.000
US$ ROMENA	88.000	2.000
US$ TURQUIA	87.000	3.000

Categoria Especial — *Agropecuaria*	*Licitação Específica* — *Fertilizantes*	*Inseticidas e Semelhantes*
11-8-58:		
US$ ARGENTINA	3.000	3.000
US$ CHILE	60.000	—
US$ ESPANHA	—	7.000
US$ FINLANDIA	—	2.000
US$ ISRAEL	20.000	10.000
US$ JAPAO	3.000	3.000
US$ NORUEGA	—	2.000
US$ POLONIA	—	2.000
US$ URUGUAI	—	7.000
COROAS DINAMARQUESAS	—	14.000
COROAS SUECAS	—	10.000
US$ ACL 120 DIAS	107.000	30.000
US$ 120 DIAS	110.000	37.000
Convênio de Frutas		
US$ URUGUAI		200.000
US$ ARGENTINA		800.000

CARROS NACIONAIS PARA OS MOTORISTAS DE PRAÇA

Ultimado o grande empreendimento da Fábrica de Carrocerias Sagres, que marca mais um êxito da indústria automobilística nacional — Veículo de linhas modernas, que também pode ser utilizado na categoria de "passeio" — A excelente contribuição da FORD

O protótipo do carro de passeio nacional: linhas modernas, armadura de comprovada resistência e peças de fina confecção. Trata-se de um carro cujas peças são fàcilmente adquiríveis, pois trazem a chancela da FORD

Ultimando-se, anteontem, na Fábrica de Carrocerias Sagres, a construção do protótipo do carro de passeio nacional, a indústria automobilística brasileira atingiu uma de suas principais metas, dentro das previsões do plano desenvolvimentista do País.

— É essa a nossa contribuição ao processo do desenvolvimento nacional e ao aprimoramento de uma indústria que hoje se filia entre as mais destacadas realizações do nosso mercado específico — declarou-nos o sr. Osório Lopes da Costa, Diretor da emprêsa.

A Ford contribuiu

— Quando, com justos entusiasmos, saudamos o aparecimento dêsse protótipo — prosseguiu o Diretor da Sagres — não poderíamos obscurecer a contribuição da Ford ao nosso trabalho. Em suas oficinas, efetuaremos testes considerados de alta valia para a aferição dos reais resultados alcançados. Ressalte-se, também, que o chassis e o motor também foram fabricados na grande Companhia de renome mundial, além das peças da carroceria estampadas na Ford.

Características

A seguir, após nos informar que o trabalho foi supervisionado pelo engenheiro Roberto Thiry, declarou-nos o sr. Osório Lopes da Costa que a carroceria é montada sôbre o Chassis Ford F - 100A, do Plano de Manufatura da Ford, aprovado pela G.E.I.A. (Grupo Executivo da Indústria Automobilística), com 118 polegadas entre eixo, motor V-8, 167 HP; de válvulas na cabeça; a gasolina; transmissão reforçada com três marchas à frente e uma à-ré; freios hidráulicos; embreagem reforçada de onze polegadas; sistema elétrico de 12 volts; tanque com capacidade para sessenta litros; amortecedores dianteiros e traseiros de dupla ação e direção de centro.

A apresentação oficial

Depois de se submeter às já mencionadas provas nas oficinas da Ford, em São Paulo, o primeiro carro de passeio nacional, que se pode destinar, igualmente, aos motoristas de praça, será apresentado oficialmente às autoridades governamentais, entre as quais o Presidente da República e o Ministro da Viação, principais formuladores dos planos dirigentes da indústria automobilística nacional.

Ampliação de atividades

A Fábrica de Carrocerias Sagres, ampliando suas atividades, inaugurou na Avenida Suburbana, 3.643, bem em frente à Estação de Del Castilho, onde se expande um importante parque industrial, uma oficina moderna, de excelentes dimensões (15 mil metros quadrados), que se destina a intensificar o fabrico de carrocerias. Na nova oficina já está separada uma enorme área, devidamente coberta, para a construção dos novos carros de passeio. Entrementes, a antiga oficina continuará sendo utilizada para a fabricação de carrocerias de caminhões e consertos. Assim, a Fábrica de Carrocerias Sagres continua trabalhando cada vez mais, para o desenvolvimento da indústria automobilística no país.

10 sorrisos e...

O TRADICIONAL CONFÔRTO CRUZEIRO DO SUL

O SORRISO é a satisfação da aéro-moça em tê-lo como passageiro.

O CONFÔRTO é todo o prazer que o cerca em todos os momentos da sua viagem.

RAPIDEZ, TRANQUILIDADE E CONFÔRTO

SERVIÇOS AÉREOS CRUZEIRO DO SUL

A MAIS EXTENSA REDE AÉREA DOMÉSTICA DO MUNDO!

ESPECIALIZADA EM CONSERTO E REVISÃO DE BOMBAS DE INJEÇÃO

MOTORES DIESEL

ALFA-ROMEO

Serviço rápido econômico e garantido. Executado por técnicos especializados.

A VELOZ S/A

PRIMEIRO PLANO — P. M. C.

2 Tópicos

ESCREVENDO sôbre o pintor Hogarth, o crítico de arte Thomas Craven faz uma introdução que merece ser transcrita, e não precisa de observações: "Londres, diz êle, era, primeira na metade do século dezoito, uma cidade de vício comercializado e divertimentos bestiais. Duelar, dissipar-se na prostituição, açular cães contra ursos acorrentados e as brigas de galos eram os esportes dos cavalheiros, que tinham ainda outro passatempo, a sedução de empregadas, sancionando êste pela constante prática do mesmo entre os libertinos do mais alto coturno. Foi uma época tumultuosa, as classes superiores tão destituídas de cultura como os guardadores de porcos saxões, e ludibriada pelos vigaristas estrangeiros com as suas proposições fantasiosas; as classes inferiores afluindo aos enforcamentos públicos, como os apreciadores se reunem hoje para gozar o massacre dos pugilistas e o apunhalamento de touros; e tôdas as classes chafurdadas em gim, a bebida nacional. À noite, ninguém estava a salvo nos nevoeiros, a não ser com a proteção de guarda-costas, para repelir os ataques de fanfarrões irlandeses que se divertiam espancando pedestres até colocá-los desacordados. Literatelhos esfomeados e prostitutas baratas coabitavam nos sótãos do Grub Street; a arte era controlada por leiloeiros e por gente do mercado negro, que negociava os velhos mestres roubados na Itália; e o homem comum, como sempre, tinha de lutar pelos gêneros de primeira necessidade. Esta sórdida descrição não diz tudo, entretanto". ("Famous Artists and their Models", Thomas Craven).

* * *

ÀS vêzes, uma aturada experiência leva-nos, com respeito a um assunto qualquer, a tirar conclusões que nos parecem absolutamente novas. Mas quando você vai comunicar a um amigo o fruto de suas longas observações, êle toma um ar complacente e lhe diz: "Mas é claro".

Imagine Isaac Newton (que, por uma coincidência, viveu, juntamente com Hogarth, Samuel Johnson, Fielding e Swift, no tempo de que nos falou acima Thomas Craven), logo depois de ter descoberto a lei da gravitação universal, procurando um bar a fim de espairecer; senta-se com um amigo, pede um gim, sorri e diz:

— Sabe o que eu acabei de descobrir?

Outro, olhar fugidio, a temer uma longa dissertação:

— O que foi?

Newton, com entusiasmo:

— Que a matéria atrai a matéria na razão direta das massas e na razão inversa do quadrado das distâncias.

O amigo suspira, aliviado; afinal trata-se de uma descoberta curta. Em todo caso, é bom atalhar qualquer explicação mais longa:

— E' claro, é claro...

MINISTRO NA PRE-8

O sr. Clovis Salgado e espôsa (na foto, com Rodolfo Maier e Floriano Faissal), foram homenageados pelo programa "O amor de sua vida"

RÁDIO E TV — Nestor de Holanda

Notas de um Sábado

VEM coisa aí. Vem coisa, no mês de setembro, porque a direção das Associadas decidiu passar para a Mayrink Veiga tudo o que há de engraçado em sua programação. Vai haver, portanto, transferência em massa, a começar pela "Rádio-Sequência G-3", que não é engraçada mas acham.

A Tupi ficará com novelas, grandes musicais, outros programas de "montagem". Os animadores de auditório da Mayrink, certamente, serão transferidos para a G-3, o que irritará, ainda mais, o sr. Afonso Perlingeiro, tornando-o mais nervoso e, em consequência, mais asmático.

Doris Monteiro já está cantando na PRA-9. Cantando, aliás, não é bem o têrmo. Doris não anda com preparo físico, para merecer o verbo Cantar, um dos nomes de um tradicional do primeira conjugação, mas que irrita gente de segunda. Casou, cortou as tranças (aliás, a trança mão-única que usava), desquitou, caiu no esquecimento um pouco, por falta de bom repertório, de renovação, de cuidado com ela própria. E', porém, elemento que poderá reabilitar-se.

Finalmente, a ligação Mayrink-Tupi refletirá, também, na televisão. Os elementos da PRA-9, que passaram a ser "associados", não poderão, em consequência, atuar na TV-Rio. Já no sábado, dia 23, o "Aí vem dona Isaura" deverá ser transferido para a TV-Tupi, onde estreará às 19,40, no horário atualmente ocupado pela norte-americana Julie Wilson. O "Aquêle teatrinho", dos domingos, às 19,25, escrito por Chico Anísio e interpretado, igualmente, pelos comediantes da PRA-9, deverá acabar na primeira oportunidade (vai ser, também, transferido?). Haroldo Barbosa, Sérgio Pôrto, Chico Anísio etc. terão que deixar de colaborar no "Noite de gala" Sérgio de Oliveira não poderá continuar atuando no "Teatro de Variedades do Café". E muita coisa mais ainda virá por aí.

♧

A SOCIEDADE Protetora dos Animais não foi consultada. Isto, porém, não é novidade, porque a televisão tem usado animais à vontade, sem consultar aquela entidade. Hoje mesmo, Al Neto estará fazendo seu comentário, às 21,05, na Urca, isso de livre arbítrio e com aquele cabuloso "modus faciendi".

Como lá dizendo, a Sociedade não foi consultada, mas tudo indica que o camelinho que estreará, no Teatro de Câmera, dia, não será molestado. E' que, depois que os russes treinaram "Danca", para que ela morresse no "Sputnik", também a TV-Tupi treinou um cachorrinho, para que êle não fizesse indicil diante das câmaras, a fim de ser o protagonista da peça "Um gênio das Arábias", de Kenneth Heur e George Selden, sob a direção de Maurício Shermann.

A televisão, que já tem muita môsca, pulgas, Al Neto, burros, Bricios, Fausto Guimarães, os "bichinhos" da Gladys, feras etc., lacrará, assim, novo "estrêlo" no mundo animal. O debutante se chama "Bobby".

Os demais intérpretes da obra adaptada por Hélio Pôrto serão Ida Gomes, Cláudio Cavalcanti, Isabel Teresa, Herval Rossano, Dary Reis, Jomeri Pozzoli e Magalhães Graça.

♧

CONTRATADO pela Nacional o desenhista Euclides G. da Silva. Como a Rádio Nacional é a mais ouvida do Brasil, Euclides será um desenhista idem.

♧

E, FINALMENTE, os que ouvem bom rádio poderão sentir-se bem, a partir das 21 horas, sintonizando para a Ministério da Educação. Será transmitido, diretamente do Teatro Municipal, o concêrto da Orquestra Sinfônica Brasileira, sob a regência do maestro Eugen Szenkar, tendo como solista Lili Kraus.

HOJE, NA TELEVISÃO

CANAL 6: — 11,50: Coseguido ar; 12,20: A procura de Cinderela; 12,50: Esportes TV; 13,00 — Tele-vespertino; 13,30 Passaporte à fama; 13,55: Golfinho; 14,25: Bar de Melodias; 15,00: Tarde esportiva; 17,35: A reabilitação em foco; 17,55: Campanha Brasileira de Educação; 18,00: Sua Majestade, o Futebol; 19,10: — Ritmos; 19,40: — Julie Wilson; 20,00: Repórter Esso; 20,15 Estrelas ao piano; 20,45: Em tempo de música; 21,05 Al Neto; 21,25: Conversa puxa conversa; 21,55: Exame de consciência; 22,15: Teatro de Comédia.

CANAL 13: — 13,20: Tardes esportivo-sociais; 17,10: Repórter 13; 17,45: Conversando com seu bairro; 18,20: Ballet; 18,30: — Festival da canção italiana; 19,05: TV-discos; 19,30: Cartazes luminosos; 19,50: Nosso informativo; 20: Aqui mora o riso; 20,30: Aí vem dona Isaura; 21,10: Esportivo; 21,45: — Grande Conselho de Berbadas; 23,00: Cinema.

Durante o jantar oferecido pelo Ministro do Irão sr. Mahmoud Foroughi, ao Secretário Geral do Itamarati, embaixador Antônio Mendes Viana, vemos o homenageado, a sra.: ministro João Araújo Castro, a sra. conselheiro José Osvaldo Meira Pena, a sra. cônsul Paulo Vidal e a srta. Daphne Lynch

VIDA DIPLOMÁTICA — Pomona Politis

Moses, Grande Oficial do Mérito da Alemanha

ITINERÁRIO de Buenos Aires — Via Panair — Não pudemos visitar Amâncio Williams em sua residência situada no pitoresco bairro do Tigre, nos arredores desta capital. A inundação proibiu-nos chegar até lá, onde o renomado arquiteto se encontrava com sua mulher e oito filhos.

Fomos ao encontro de Williams — que de tôda a sua obra só tem uma casa de campo realizada e por isso mesmo, é chamado pelos seus amigos e inimigos (de sua arte) o grande teórico — no palaciano solar de Belgrano. Com a temperatura a 5 graus e uma chuva miúda e persistente, lá chegamos passando imediatamente aos aristocráticos salões da vivenda, dos quais se destaca a biblioteca, com a fabulosa coleção de livros do pai do nosso anfitrião, um dos mais célebres músicos das Américas.

Convidado pelo Itamarati, Amâncio Williams deverá ir ao Rio a fim de fazer demonstrações de seu projeto sôbre uma sala para concêrtos, "ballet", teatro notadamente os espetáculos plásticos do futuro.

Em fevereiro de 1955, Amâncio Williams realizou uma conferência sôbre o tal projeto na Sorbonne. A apresentação foi patrocinada pela associação francesa Paul Valéry, cujo presidente é Raimond Bayer, vice-presidente, Serge Lifar, e secretário de honra, Charles Chaplin.

Levando-nos ao seu estúdio instalado com grande confôrto nos jardins da residência, e moderno tomamos chá (até a louça era de talhe moderno e num vaso simples estendia-se uma magnólia de longa haste) em companhia de Williams, que nos fêz sentir a grande mágua de não poder realizar em seu país nenhum dos seus inúmeros trabalhos, apesar de ser famoso no mundo inteiro ,desde o Japão aos Estados Unidos. A verdade: o clima e os argentinos não aceitam a arquitetura moderna. Por meio de "slades" explicou-nos Amâncio tal como se estivessemos em plena aula, a sua teoria sôbre acústica, um dos pontos altos de seu projeto da sala de espetáculos.

Falou-nos com admiração de Niemeyer, e surpreendeu-nos com a notícia da urbanização do irmãos Roberto, na Tunísia.

✪

EM sua residência da rua Cândido Mendes, o Embaixador da Alemanha, sr. Werner Dankwort fêz entrega ontem das insínias da Ordem do Mérito da República Federal da Alemanha, no grau de Grande Oficial, ao presidente da A.B.I., sr. Herbert Moses.

✪

O chanceler Negrão de Lima ofereceu ontem no Itamarati um almôço ao sr. José Mora, secretário geral da O.E.A.

Às oito da noite, o Ministro do Exterior acompanhou o sr. Mora apresentando despedidas em seu embarque no Galeão, de regresso aos Estados Unidos, seguindo para o Municipal onde assistiu, em companhia do embaixador Briggs, à apresentação do "ballet" de São Francisco.

✪

NA próxima têrça-feira, dia 12, o novo Embaixador da Alemanha, sr. von Walther visitará o ministro Negrão de Lima, no Palácio do Itamarati, quando fará entrega das cópias figuradas de suas credenciais.

✪

O ministro e sra. Lucillo Haddock Lobo deixarão o Rio com destino aos Estados Unidos, por via marítima, no dia 23 vindouro. O ministro Haddock Lobo irá assumir seu posto junto a ONU.

✪

O secretáro e sra. Geraldo Eulálio Nascimento Silva receberão nesta data para jantar na casa de Humaitá.

✪

O Embaixador da Áustria e a sra. Hermann Gohn terão convidados para jantar na noite de 28.

✪

DEIXARÁ o Rio hoje, com destino a Nova Iorque, o embaixador da Alemanha, sr. Werner Dankwort, nomeado observador do govêrno de seu país junto à ONU.

A notícia da partida do sr. Dankwort causou grande pesar nos meios diplomáticos, onde era uma das figuras mais queridas.

O "Rio Jachal", navio em que viajará o embaixador da Alemanha, deixará o cais Mauá precisamente às 18 horas de hoje.

✪

DE Argel, anunciam a chegada do cônsul Mario Wright de Miranda Pacheco novo cônsul do Brasil naquela cidade, com jurisdição nos territórios de Argélia e Tunisia.

O sr. Miranda Pacheco, que pela quarta vez ocupa um posto em terras da França pois que estêve no Havre, em Marselha, Paris, e agora Argel, foi recebido no aeroporto "Casablanca" pelo vice-cônsul Jair Ferreira e pelo secretário J. Carvalho.

✪

O Cerimonial do Itamarati já está providenciando as devidas adaptações do Palácio das Laranjeiras para hospedar, em seus três dias de Rio, o Presidente da República da Itália. A Primeira Dama do País já autorizou os seus secretários a irem ver a residência do ministro Lucillo Haddock Lobo, à rua Marquês de Penedo, para onde possivelmente se mudarão o Presidente da República e à sra. Kubitschek durante a permanência, entre nós, do Presidente Gronchi

✪

NA ausência do embaixador Antonio Camilo de Oliveira, substitui o diretor do Instituto Rio Branco a conselheiro Sra. Vera Sauer.

ARTES — Antônio Bento

O "San Francisco Ballet"

PODE-SE dizer que foi feliz, em sua estréia no Rio, o "San Francisco Ballet". Conquistou imediatamente a platéia, com o número de abertura do espetáculo, o "Balletino" (Concêrto em si menor, para piano, de Vivaldi) na coreografia de Christensen. Descende essa obra do "Concêrto Barroco" de Balanchine, mas já caminha num sentido mais moderno, em sua fusão dos movimentos da ginástica rítmica com as figuras da coreografia clássica. Criam-se assim novas combinações plástico-visuais, que vão renovando a linguagem antiga.

A música dessa divindade do barroco, que é o veneziano Antônio Vivaldi, presta-se bem para as criações do coreógrafo, pois apresenta desenhos rítmicos caprichosos, de que Lew Cristensen soube tirar partido.

Mas, o agrado que o número obteve, proveio também do bom desempenho do Corpo de Baile, que se mostrou harmonioso. Logo a platéia verificou que estava diante não só de um conjunto bem ensaiado como também de artistas que já vêm atuando juntos há vários anos. Isso é importante no ballet, que é uma arte coletiva por excelência.

As três principais bailarinas da Companhia, Sally Bailey, Nancy Johnson e Jocelin Vollmar (guest-artist) dão excelente impressão, com os seus belos corpos de talhe esguio e movimentos elegantes. Os figurinos simples tornaram ainda mais atraentes os seus corpos esbeltos.

Excelente número, que de imediato deu ao público a medida dos méritos do "Ballet de São Francisco", sendo intensamente aplaudido.

Na segunda parte, a "Dama de Shallot" ("Lady of Shallot") coreografia de Lew Christensen, sôbre libreto e música de Arthur Bliss, foi igualmente recebida com agrado. Trata-se de um ballet pantomima, narrando a história da "Dama de Shallot" prisioneira em sua tôrre, em virtude de uma maldição misteriosa. Não lhe é permitido sequer olhar o mundo e o seu amado do alto de sua janela. Só pode ver a paisagem diante através do reflexo de um espêlho.

Mas, reaparecem, como por milagre nos campos vizinhos da tôrre que a encerra, os personagens de sua época, que vão sendo recriados na tapeçaria feita infatigàvelmente pela nobre prisioneira. Seu destino também se reflete na trama encantada da tapeçaria. Certo dia, o Cavaleiro Vermelho lhe envia um pagem com uma embaixada e homenagens especiais. O jovem mensageiro logo se apresenta na tôrre dando-lhe conta da proposta de seu amo. O Cavalheiro Vermelho é repelido. Cercada pelas sombras que a vigiam e oprimem, a Dama de Shallot surpreende com inveja, através da lente do espelho, o idílio de pares de recém-casados, nas delícias da lua de mel. Não resistindo ante tão capitosas imagens de amor, a Dama de Shallot, atira-se nos braços de sir Lancelot, quando êste herói aparece no espelho. Nêste momento, sua tapeçaria se desfaz quebra-se o espelho e a desgraçada Dama de Shallot morre, cumprindo-se a maldição que a persegula.

É esta a história, sendo sugestiva a decoração. Vistosos os figurinos medievais de Tony Duquelte. Várias das sequências são belas, inclusive a do cortejo mortuário da Dama de Shallot, que encerra o ballet.

O NÚMERO final foi o mais fraco da noite. Intitula-se "Uma Máscara de Beleza e o Pastor". Têm como personagens as deusas Hera, Atinea e Afrodite. Disputam as três uma maçã de ouro, que tem esta legenda: "Para a Mais Bela". Cada uma das deusas se julga naturalmente a mais bela e diz que a fruta lhe é destinada.

Como não chegam a acôrdo, dirigem-se ao monte Ida, para falar com Páris o príncipe dos pastores, ao qual pedem que decida a pendência, apontando a mais bela. Hera lhe oferece a riqueza, Atenea a glória, enquanto Afrodite lhe dá Helena, a mulher, mais bela do mundo. Páris deixou-se subornar, decidindo em favor de Afrodite. E foge em seguida, tomando um barco, ràpidamente construido.

A coreografia é acadêmica. E o final de efeito, destinado ao grande público, parece um quadro de revista à grand spectacle, não fugindo a um certo mau gôsto. Satisfatório, nos dois bailados, o desempenho do Corpo de Baile.

Faltou talvez a esta récita de estréia, um número de estilo norte-americano, com uma coreografia mesmo presa à tradição européia à qual se filiam as três obras apresentadas. Para um juízo mais seguro a êsse respeito, aguardemos a 2.a récita do "San Francisco Ballet".

—oOo—

Hoje, às 16 horas vesperal do Ballet de São Francisco, com o mesmo programa da estréia.

Hoje à noite, Lili Kraus e Szenkar com a O.S.B.

O CONCERTO de hoje da OSB, inicialmente anunciado para o horário habitual das 16,30 hs. será realizado novamente, por motivos de fôrça maior às 21 horas. Será êsse sétimo concêrto para o quadro social, encarecendo-se aos associados queiram efetuar até às 12 horas de hoje na sede da OSB o pagamento das mensalidades correspondentes.

O programa, sob a regência do maestro Eugen Szenkar, contará com a participação da famosa pianista Lili Kraus — um dos nomes de maior destaque dentre os pianistas da atualidade. Serão ouvidas as seguintes obras: WEBER — abertura da ópera "Oberon"; BEETHOVEN — Sinfonia em dó menor, N.º 5; SCHUMANN — Concêrto em lá menor para piano e orquestra (solista: Lili Kraus); RICHARD STRAUSS — "Morte e Transfiguração", poema sinfônico; e CARLOS GOMES — Alvorada da ópera "O Escravo".

Serebriakow atuará com a O.S.B. dia 16

O FAMOSO pianista soviético Pavel Serebriakew, cujas apresentações na temporada de 1957 se constituiram num dos maiores sucessos dos últimos tempos confirmados pelo êxito de sua atual "tournée" ao Brasil, atuará como solista da OSB no próximo concêrto da "Série Social", a realizar-se no dia 16 próximo vindouro, às 16,30 horas, sob a regência do maestro Eugen Szenkar. O programa será oportunamente anunciado.

Informações e novas assinaturas à Av. Rio Branco, 135, sala 918.

Vila Lôbos em dois concêrtos

VILLA LÔBOS atuará com a OSB em dois concêrtos — o primeiro a realizar-se no dia 23 sábado às 16,30 horas, dando prosseguimento à "Série Nacional" que tanto êxito vem alcançando e o segundo marcado para o dia 24 domingo, às 10 horas da manhã, dedicado à juventude escolar. Essas apresentações auspiciosas marcarão o retorno do mestre ao Brasil, depois de mais uma vitoriosa "tournée" pelo exterior.

ASTROLOGIA — Prof. Mirakoff

Não Viaje Hoje

Hoje, 9 — As viagens e os negócios novos não serão convenientes.

ACONTECERA HOJE AO LEITOR:

Seguem-se as possibilidades felizes ou não de hoje com horas e números promissores para os leitores nascidos em quaisquer dia, mês e ano dos períodos abaixo:

PARA OS NASCIDOS:

ENTRE 22 DE DEZEMBRO E 20 DE JANEIRO - (Capricórnio)

Mal-estar, incompreensão em assuntos domésticos, 15, 14 e 33; 31, 32 e 33, (horas e números).

ENTRE 21 DE JANEIRO e 18 DE FEVEREIRO (Aquário)

Confusão psíquica, desavenças conjugais e emprêsas malogradas, 1, 2 e 4; 10, 20 e 40, (horas e números).

ENTRE 19 DE FEVEREIRO E 20 DE MARÇO - (Pisces)

Notícias promissoras, favorabilidades materiais e conquistas amorosas, 12, 13 e 14; 21, 31 e 41, (horas e números).

ENTRE 21 DE MARÇO E 20 DE ABRIL - (Aries)

Dores de cabeça; mal-estar, cansaço, com algumas desinteligências domésticas. A tarde será melhor, 16, 17 e 18; 61, 7 e 81, (horas e números).

ENTRE 21 DE ABRIL E 21 DE MAIO - (Tauro)

Notícias promissoras, favorabilidade nas emprêsas comerciais, 5, 14 e 23; 41, 50 e 68, (horas e números).

ENTRE 22 DE MAIO E 21 DE JUNHO - (Gemini)

Desperdício de energias, negócios empatados. A tarde e a noite serão favoráveis, com resoluções de bons negócios políticos e financeiros, 15, 16 e 19; 51 61 e 91, (horas e números).

ENTRE 22 DE JUNHO E 21 DE JULHO - (Câncer)

Conquistas sociais e satisfação íntima. A noite terá probabilidades de pequenos prejuízos, por esquecimento, 7, 19 e 23; 26, 31 e 41, (horas e números).

ENTRE 22 DE JULHO E 22 DE AGÔSTO - (Leão)

Boas notícias, contradições pela manhã; a tarde será favorável, 17, 18 e 19; 21, 22 e 23, (horas e números).

ENTRE 23 DE AGÔSTO E 22 DE SETEMBRO - (Virgo)

Espírito contraditório, ameaça de rompimento de amizade, 10, 11 e 12; 37, 54 e 56 (horas e números).

ENTRE 23 DE SETEMBRO E 21 DE OUTUBRO (Libra)

Habilidade, êxito em todos os empreendimentos, 15, 16 e 20; 29, 32 e 39, (horas e números).

ENTRE 22 DE OUTUBRO E 21 DE NOVEMBRO - (Escorpião)

Arduas tarefas. Novos encargos e diretrizes renovadoras, 11, 13 e 28; 29, 39 e 49, (horas e números).

ENTRE 22 DE NOVEMBRO E 21 DE DEZEMBRO - (Sagitário)

Ansiedade, rugas domésticas e pequenos prejuízos, 7, 22 e 23; 10, 15 e 51, (horas e números).

VIOLINISTA

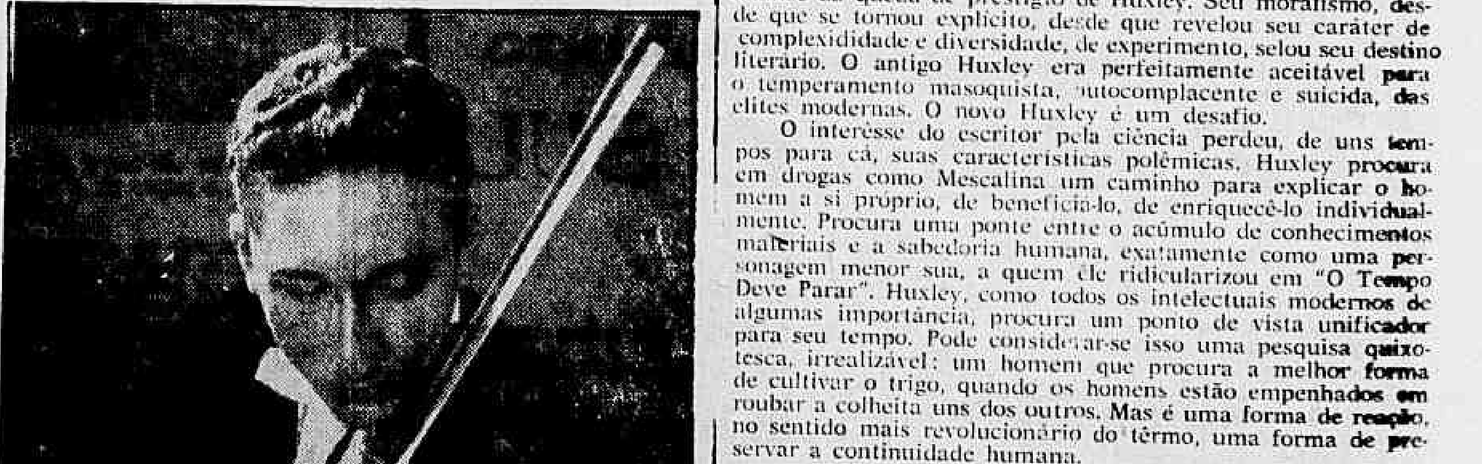

Ayrton Pinto, o jovem e talentoso violinista brasileiro, cujo concerto, ontem à noite realizado no Conservatório Brasileiro de Música, foi muito aplaudido

Raul Solnado, tido pela crítica e público de Portugal como "sensação da temporada de 1957", está no Rio, onde veio atuar na revista "Agora É Que São Elas", de Nestor de Holanda, Haroldo Barbosa, Roberto Ruiz e Rosa Mateus, que estreará em 13 de julho, no João Caetano. — Na foto, vemos o comediante português acompanhado de sua espôsa, de Rosa Mateus (à direita) e R. Ruiz

TEATRO — Paulo Francis

Aldous Huxley

ALDOUS Huxley está no Rio, concedendo entrevistas à imprensa sôbre Mescalina, uma droga que traz a felicidade sem consequências tóxicas. À parte isso, êle fala que o mundo se encontra em crise. Comenta a antítese de técnica e tradição. Diz que necessitamos de uma fórmula de conciliação. É tudo muito simples, monótono e irrealizável, provàvelmente.

Antes da chegada do escritor, passei a vista em alguns de seus livros. Conheço-os todos, com exceção do último, "The Genius And The Goddess". Éste foi adaptado para o palco, recentemente, e ficou poucos dias em cartaz, na Broadway. Huxley está fora de moda. Houve um tempo em que êle era o assunto de todos os coquetéis e conversas de gente com pretensões intelectuais. Hoje, relendo sua obra, não é muito fácil recapturar a sensação de prazer e de descoberta que me proporcionou no passado. E olhando suas fotografias divulgadas nos jornais, quase que digo comigo mesmo: "que velhinho simpático". É a última das humilhações para um iconoclasta.

♥

HUXLEY merece mais do que Mescalina, misticismo e evasões semelhantes. Pertence à geração de Eliot, Lawrence, Joyce; à geração posterior a 1918, que procurou preservar o indivíduo do cáos guerreiro e industrializante dos tempos modernos. Êle satirizou à perfeição, embora sob um ângulo especial, a "boa vida" da década de 1920: do álcool como substituto de afetividade, da inversão gratuita e sem rumo de valôres, da ciência onde o mero acúmulo de acontecimentos tomou o lugar de sabedoria etc. Sua obra é um ponto de encontro de idéias, uma tentativa de racionalizar a situação moderna, que não exclui a crítica de seus próprios métodos, de seu próprio racionalismo. Huxley é o crítico contemplativo e inatuante, por excelência. Embora um tradicionalista, nunca possuiu o fanatismo artisticamente realizado de Joyce, Eliot, ou Lawrence. Compilou, selecionou o que de melhor havia em matéria de pensamento no seu tempo, usando de fontes do passado e do presente, procurando uma interpretação, uma ordem para o cáos. Seus admiradores nunca se interessaram muito por isso. O que adoravam em Huxley era o ar de observador grã-fino, distante, entediado. A vida como material de conversa. "Molly", a que dormia verbalmente com os homens, uma personagem de "Contraponto", é o símbolo dêsse tipo de leitor. Huxley poderia ter sido um artista de primeira ordem, como alguns de seus companheiros de período. Há provas disso espalhadas em sua obra. Temos a morte do filho de Philip Quarles, em "Contraponto", novamente; ou o cão que explode sôbre Anthony Beavis e sua amante, em "Sem Olhos Em Gaza". Mas o escritor possuia um demônio especulativo dentro de si próprio, a herança racionalista de uma família de cientistas e críticos, de que nunca pôde libertar-se. Sentimos sempre, em tudo que escreveu e escreve, a presença de uma mente explìcitamente inquisitiva, em permanente duelo com os elementos de expressão inconsciente do artista. Êle não podia negar o mundo moderno, à maneira de Eliot, Joyce, Lawrence ou Yeats, e concentrar-se numa visão personalista, neo-religiosa. Esses escritores cultivaram uma alienação da mentalidade moderna, científica, que era inaceitável para um descendente de cientistas. Encontraram na forma literária um mundo novo, pessoal, que serviu de substituto à realidade sociológica do mundo contemporâneo. Fecharam-se dentro de si próprios e só chegam até nós (até uma minoria, isto é), por fôrça de seu gênio individual. Huxley é um homem público. Está sempre em debate com o leitor, para quem transfere o antagonismo presente em si próprio. É um homem melhor que seus superiores literários. Preocupa-se conosco.

Êle partilhou as ânsias de evasão de seus contemporâneos. Durante algum tempo, tentou tomar o partido de Lawrence, de sua mitologia de instintos. Depois incursionou pelo misticismo. Seus livros possuem um carater distintamente salvacionista. Daí ter saído de moda. Enquanto se preocupou em demolir pela sátira a decadência de valôres que se tornou clara para todos, depois de 1918, teve admiradores. Quando se propôs determinar rumos, perdeu-os. É verdade que passou a época em que se podia brincar de belo indiferente diante da hecatombe mundial. Mas êste elemento é secundário numa análise da queda de prestígio de Huxley. Seu moralismo, desde que se tornou explícito, desde que revelou seu caráter de complexididade e diversidade, de experimento, selou seu destino literário. O antigo Huxley era perfeitamente aceitável para o temperamento masoquista, autocomplacente e suicida, das elites modernas. O novo Huxley é um desafio.

O interêsse do escritor pela ciência perdeu, de uns tempos para cá, suas características polêmicas. Huxley procura em drogas como Mescalina um caminho para explicar o homem a si próprio, de beneficiá-lo, de enriquecê-lo individualmente. Procura uma ponte entre o acúmulo de conhecimentos materiais e a sabedoria humana, exatamente como uma personagem menor sua, a quem êle ridicularizou em "O Tempo Deve Parar". Huxley, como todos os intelectuais modernos de algumas importância, procura um ponto de vista unificador para seu tempo. Pode considerar-se isso uma pesquisa quixotesca, irrealizável: um homem que procura a melhor forma de cultivar o trigo, quando os homens estão empenhados em roubar a colheita uns dos outros. Mas é uma forma de reação, no sentido mais revolucionário do têrmo, uma forma de preservar a continuidade humana.

CINEMA — Décio Vieira Ottoni

Boa Chegada

A VINDA do sr. Eric Johnston ao Rio poderá resultar na solução de vários problemas que tumultuam a exibição de filmes, no Brasil, particularmente no Rio de Janeiro. O Govêrno poderá ver agora, no confronto que certamente será pôsto o Brasil em relação aos outros países do mundo, a balbúrdia que domina êste setor da atividade cinematográfica. E é ao próprio Presidente da República, nem sempre bem aconselhado pelas comissões que designa para estudar o problema, que os absurdos programados para se transformar em lei serão mostrados. Porque o sr. Johnston é um homem que vai diretamente aos fatos e pode falar ao Presidente da República devido ao fato de não vir aqui cuidar apenas de um problema que interessa ao cinema de Hollywood, mas a vários outros problemas em que está empenhado o Govêrno.

Boa lição é a que levarão os espertos que manobraram mediante barganhas os membros lúcidos da Comissão Federal de Cinema. De tanto expremerem a banana, acabarão com a casca na mão, depois que suas trapaças forem denunciadas com comprovantes.

REGISTRO

EFEMÉRIDES

1784 — Nasce, no Rio de Janeiro, Francisco José de Carvalho, depois Frei Francisco de Monte-Alverne.

1851 — Segundo incêndio do Imperial Teatro S. Pedro de Alcantara.

1901 — Morre, no Rio de Janeiro, Francisco Xavier Pinto Lima, Barão de Pinto Lima.

1908 — Morre, assassinado no Acre Plácido de Castro, o heróico libertador do Acre.

ANIVERSÁRIOS

FAZEM ANOS HOJE:

SENHORES:

Renato Barbosa Rodrigues; Joaquim Coelho Faria; Osvaldo Barbosa; Ademar de Faria, advogado Gastão Lamounier Júnior; Antônio Machado Santana; Cândido Leal ;Neopolo de Andrade; José Miceli Filho; Luís Oninha Fontela; Helésio Correia de Barros; Mário Neiva; Geoffrey Stom; Flávio Galeroi de Morais; Neé Guimarães; Osvaldo de Castro Filro; Ednei Laneti da Silva; Jorge de Faria, médico; Júlio Catalano; Djalma Ferreira Alves Maia; José Domingos de Morais; Agenor Gaspar Ferreira; engenheiro Camilo de Menezes e Antônio Maia Pereira.

SENHORAS:

Nazir de Souza Rosa; Olgarina Boiteux Amaral; Nathyde França Rangel; Jeanete Viana Guertzentein; viúva Francisco Brasiliense da Cunha Lopes; Josefina Belém de Almeida; Maria da Glória Teixeira Cerqueira.

— Fêz anos ontem a sra. Maria Amorim Arruda, espôsa do jornalista Ivo Arruda.

NASCIMENTOS

BENTO — filho do casal Bento Leite de Albuquerque-Zélia Leite de Albuquerque.

CASAMENTOS

SRTA. LOURDES FERREI- - SR. JOFRE MEJDALANI — No dia 16, casam-se a srta. Lourdes Ferreira Neto e o sr. Jofre Mejdalani. A cerimônia religiosa será efetuada às 18 horas, na Igreja de São Francisco Xavier, na rua do mesmo nome.

CONFERENCIAS

Hoje, às 16,30 horas, o acadêmico Vandick Londres da Nobrega, professor catedrático de Direito Romano da Faculdade Nacional de Direito e de Latim do Colégio Pedro II, pronunciará uma conferência na Academia Brasileira de Filologia sôbre o tema "Cícero perante o asianismo e o aticismo". A sessão será pública e realizar-se-á no quinto andar do Ministério da Educação e cultura.

CONCERTOS

Hoje — O.S.B. com Lili Kraus e Szenkar — Teatro Municipal, à 21 horas.

Sábado 16 — O. S. B. para os sócios, com Serebriakow e [illegible] Teatro Municipal, às 18,30 horas.

Segunda-feira, 25 — A.B.C. e Pró-Arte. Pianista Claudio Aran. Teatro Municipal, às 21 horas.

COMEMORAÇÕES

MÉDICOS DE 1938 — A comissão encarregada das comemorações do 20.º aniversário de formatura dos médicos graduados em 1938 pela Faculdade Nacional de Medicina da Universidade do Brasil convida os colegas para uma reunião, no próximo dia 9 de agôsto, às 10 horas, na rua Senador Furtado, 121 (praça da Bandeira), onde serão recepcionados pelo dr. J. Soly Tôrres.

HOMENAGENS

Por motivo de seu aniversário natalício no dia 8, sexta-feira, será o sr. Jorge Basto de Melo, funcionário do Olímpico Clube, homenageado por seus companheiros de trabalro com um jantar, na sede do Copacabana.

FESTAS

A nova diretoria do Cotybras Atlético — agremiação constituida pelos funcionários da Coty do Brasil e sediada à rua Figueira de Melo 301 — está vivamente empenhada em desenvolver as atividades sociais e desportivas do grêmio. São novos dirigentes os srs. Helio Floriano Peixoto, presidente; Fernando Iglesias, secretário; José Tancredo, tesoureiro; Mário Tozzi, Valter Vanderlei e Tomas Portela, diertores sociais; srta. Luiza Jacobina, diretora social-departamento feminino e srta. Dalva de Jesus, biblio-discotecária. O Cotybras Atlético está promovendo, também, o concurso para escolha de sua Rainha, sendo candidatas as srtas. Leni Ribeiro, Terezinha Xavier, Teresa de Carvalho e Valquiria de Medeiros Tavares. Grande é o interesse dos sócios do clube pelo certame que indicará a soberana do Cotybras Atlético.

TEATRO MUNICIPAL

A fim de evitar equívocos provocados por reserva de ingressos, feita por solicitação de assinantes e frequentadores do Teatro Municipal, ficam êstes avisados de que essa reserva será mantida sòmente 24 horas antes de cada espetáculo, quando serão novamente postos à venda os ingressos reservados.

Outrossim, fica também esclarecido que a bilheteria permanecerá fechada nas ocasiões de lotação esgotada.

Produtos de Valor da
FLORA MEDICINAL

JURUPITAN
Combate as cólicas e as congestões do fígado, os cálculos hepáticos e a icterícia.

LUNGACIBA
Poderoso tônico amargo, ativa o órgão digestivo, combatendo as diarréias e o catarro intestinal estimulando apetite.

CHÁ MINEIRO
Indicado contra reumatismo gotoso e artritismo moléstias da pele, e, por ser muito diurético nas doenças dos rins

Vendem-se em tôdas as drogarias e farmácias. Peçam grátis nosso catálogo científico.

J. Monteiro da Silva & Cia
RIO DE JANEIRO
195, Rua 7 de Setembro, 195
Telefone: 23-2726

EDITAL

CURSO PREPARATÓRIO

Ao vestibular do Curso Técnico Têxtil

Acham-se abertas as matrículas para o Curso Preparatório aos exames vestibulares do Curso Técnico Têxtil. O Curso Preparatório terá início em agôsto e terminará em dezembro, funcionando em dois turnos: 1º turno — das 8 às 11,25 horas e o 2º turno — das 13,30 às 16,30 horas.

O Curso é inteiramente gratuito e a Escola fornecerá o almôço também gratuitamente.

Os candidatos deverão apresentar documento comprovante de que já concluiram ou de que estão cursando a última série de um dos Cursos Básicos (Ginasial, Comercial ou Industrial).

ESCOLA TÉCNICA FEDERAL DA INDUSTRIA QUIMICA E TEXTIL

Rua Dr. Manoel Cotrim, 195 — Telefone: 49-2307

Estação do Riachuelo — Rio de Janeiro

Hoje não tem nem "couvert". Amanhã, porém, no suplemento dominical dêste DC, encontrareis o "depoimento" da bailarina Bila D'Avila — a Bilinha — do elenco de "Tem Jerico na Praça", como é notório e a polícia está procurando saber em consecutivos "blitzs". Na ensancha oportunosa que se lhe depara, o Augusto, Sóbrio e Necessário Mister tecerá algumas considerações sôbre "Sir Laurence Oliveira", intérprete shakespeareano de Mário Lago, na tragédia política botocuda "Ricardo III". Aguardai. Por enquanto, contentai-vos com a foto da bela Tamaris, o que constitui um presente sabatino do Augusto Mister e não é pouco, como vedes

Líder defendeu...

(Conclusão da 4.ª pág.)

servar tratar-se de problema por demais antigo, afianço que as autoridades do govêrno federal e do estadual têm adotado providências eficientes para impedir tais crimes.

INFORMAÇÕES

O sr. Gilberto Marinho (PSD-Distrito Federal) enviou à Mesa requerimento em que solicita ao Ministério do Trabalho informações sôbre os estudos porventura já realizados para a reforma dos Escritórios Comerciais, determinada pelo próprio sr. Juscelino Kubitschek.

O representante, na parte final da justificação de seu requerimento dirigiu um apêlo ao Govêrno para liberação de verba orçamentária destinada à Casa da Samaritana nesta Capital.

BRASILIA

Os srs. João Vilasboas e Filinto Muller requereram a constituição de uma comissão de senadores para acompanhar a construção do edifício do Senado na futura capital federal.

Finalmente, foi aprovado outro requerimento, de autoria do sr. Lima Teixeira (PTB-Bahia), pedindo transcrição nos Anais dos discursos proferidos pelos srs. Juscelino Kubitschek e Foster Dulles, por ocasião da visita dêste último ao Brasil.

Cartas...

(Conclusão da pág 4)

manha, ou outro qualquer país.

— O sr. Frota Aguiar protesta contra a campanha que vem sendo feita em nome dos servidores da União a propósito da tramitação do Plano de Classificação do Funcionalismo Civil no Congresso Nacional e dirige apêlo ao diretor do SAMDU no sentido de encontrar os meios legais e burocráticos que possam solucionar o problema do atraso de pagamento dos vencimentos dos servidores daquela instituição nos Estados.

— O sr. Vasconcelos Costa reclama urgência para o Plano de Classificação dos Cargos, lendo mensagens recebidas de todos os pontos do país e encarecendo melhor racionalização para o serviço público federal ao lado da melhoria dos níveis de vencimentos do funcionalismo.

— O sr. Fernando Ferrari, durante o grande expediente, apresenta sugestões para a solução do problema da falta de cimento do país e encarece a necessidade de maior amparo do Govêrno Federal aos triticultores.

PROF. RENATO SOUZA LOPES
Clínica Médica — Especialista
Aparelho digestivo
México 98 tel. 22-7227 às 16,30 hs.

Esquadrilhas visitam Paraguai e...

(Conclusão da 4.ª pág.)

Comissário e aeromoço: máximo mensal 150 horas; máximo trimestral 420 horas; máximo anual 1.500 horas.

Descanço ininterrupto: de 24 horas — depois de 15 e menos de 18 horas de vôo; de 30 horas: depois de 18 horas de vôo; de 48 horas: depois de regressar à base de uma viagem de mais de 36 horas totais de vôo, com descanço intermediário.

REQUERIMENTOS DESPACHADOS

Pelo Ministro da Aeronáutica foram despachados os seguintes requerimentos: servidora Leonina Carvalho Correa da Paixão, solicitando equiparação de vencimentos, "Arquive-se"; tenente Francisco Antônio de Oliveira Júnior, solicitando retificação do decreto que o transferiu para a inatividade, "Indeferido"; ten. cel. av. reformado Uriel Sérgio Cardim, solicitando reconsideração do despacho exarado em um seu requerimento anterior, em que pedia os benefícios da lei nº 1050, de 3 de janeiro de 1950, "Indeferido"; tenente Randolfo da Silva Pelágio, solicitando inscrição em concurso para admissão no segundo ano Especial do Curso Fundamental do Instituto Tecnológico de Aeronáutica, "Indeferido"; Antônio Maria Júnior, solicitando reinclusão nas fileiras Fôrça Aérea Brasileira, "Indeferido".

CURSO DE SARGENTOS

O Ministro da Aeronáutica, tendo em vista proposta do Estado-Maior da Aeronáutica, resolveu fixar em 40 o número de vagas para matrícula no Curso de Formação de Sargentos de Infantaria de Guarda, para o ano de 1959.

PROMOÇÃO E REFORMA

O Ministro assinou portarias, promovendo à graduação de 2º sargento e à de 1º sargento, e nesta graduação concedendo transferência para a reserva remunerada da Aeronáutica, ao 3º sargento João Soares Bem, promovendo-o ainda à graduação de suboficial; e reformando ex-officio, na graduação de aspirante a oficial, o ex-cadete do ar Carlos Neves Galluf.

REPRESENTARÃO O MINISTÉRIO

O titular da pasta da Aeronáutica designou o ten.-cel. av. Eiser da Costa Felipe, o capitão esp. em com. Erny Bernhard Muller e o 1º ten. esp. em com. Mário de Sousa Lara para, em missão de duração inferior a 30 dias, representarem o Ministério da Aeronáutica na Conferência Especial de Comunicações, programada pela Organização de Aviação Civil Internacional, a realizar-se em Montreal, no Canadá, a partir de 19 do corrente.

CONSIDERADOS PROMOVIDOS

O Ministro assinou portarias resolvendo considerar promovidos, à graduação de 2º sargento, os 3º sargentos reformados João Fernandes Moreira e David Américo.

NO GABINETE

O ministro Corrêa de Melo recebeu ontem o brigadeiro Homero Souto de Oliveira e os srs. Gastão Veiga e Aloisio Castro Silva.

COMANDANTE DA ECEMAR

O brigadeiro do ar Carlos Rodrigues Coelho, recentemente nomendo para as funções de Comandante da Escola de Comando e Estado-Maior da Aeronáutica, assumirá suas funções no próximo dia 11, às 10 horas.

O ministro Corrêa de Melo, o Chefe do Estado-Maior da Aeronáutica, diretores e comandantes de organizações sediadas no Distrito Federal, assistirão à cerimônia que será realizada na sede da Escola, na Ponta do Galeão, na Ilha do Governador.

DISPENSAS E DESIGNAÇÕES

O titular da pasta da Aeronáutica assinou as seguintes portarias: dispensando o coronel-aviador Dionísio Cerqueira de Taunay, das funções de representante dêste Ministério junto aos órgãos deliberativos do Conselho Nacional de Geografia e Conselho Nacional de Estatística; designando o major-aviador Odair Fernandes Aguiar, para, sem prejuízo de suas atuais funções, integrar a composição dos órgãos deliberativos do Conselho Nacional de Geografia, na qualidade de representante dêste Ministério, recebendo diretivas de trabalho do Estado-Maior da Aeronáutica; designando o coronel-aviador Fausto Amélio da Silveira Gerpe, para representar o Ministério da Aeronáutica junto ao Conselho Nacional de Estatística; dispensando das funções de instrutor da Escola de Aeronáutica os capitães Honório Luís Frend Vargas e Telmo Sousa Lima e os tenentes João Vicente Carlos Verecsi, José Paulo de Castro Lima e Moacir Lins Pôrto; dispensando das funções de instrutor da Escola de Aeronáutica o major Teodoro Rodrigues Teixeira; designando instrutor da Escola de Aeronáutica o tenente Flávio Novais, sem prejuízo de suas atribuições normais na Diretoria de Rotas Aéreas; dispensando o capitão-aviador Luís Maldonado d'Eça, das funções de ajudante de ordens do major-brigadeiro do ar Ivo Borges.

A Opinião do...

(Conclusão da 4.ª pág.)

maneceu calado, voltando a frequentar, tôdas as noites, a parceirada do jôgo. Preferiu sacrificar seus deveres de delegado, de defensor da sociedade, a perder o ambiente do baralho. Sim, porque ninguém pode admitir que o sr. Mirabeau Uchôa não soubesse, na própria noite do assassinato de Aída, que o enteado do major Adauto Esmeraldo nêle não estivesse envolvido. Do contrário, o sr. Mirabeau é o homem mais ingênuo do mundo, e um homem assim não serve para delegado.

"O sr. Uchôa merece, então, receber uma advertência do Chefe de Polícia por desídia no cumprimento do seu dever. Mas o Chefe de Polícia, por seu turno, foi passível de repetidas advertências da opinião pública, até que colocasse a investigação no caminho certo, mandando prender os implicados sem nenhuma consideração especial.

"Por outro lado, o Juizado de Menores, com as "batidas" agora instituídas, mostrou, também, que se encontrava ausente dos problemas criados pela "juventude transviada". A prisão de menores frequentadores de "boites" e "night clubs", feita com grande aparato publicitário, está indicando a sofreguidão com que o Juizado procura se redimir de sua omissão.

"Se tudo isso oferecer algum resultado prático, se os menores forem coibidos na sua excessiva liberdade, se os delegados colocarem seu dever de policial acima dos de parceiros de jogos, e outras coisas, o sacrifício de Aída não terá sido em vão".

★ AR CONDICIONADO PERFEITO ★
HOJE
METRO PASSEIO — METRO COPACABANA — METRO TIJUCA — PAX — PALACIO HIGIENOPOLIS — SÃO BENTO NITERÓI
MEIO DIA · 3·6 E 9 HS. ★ 3·6 E 9 HS.
M·G·M apresenta
MONTGOMERY CLIFT
ELIZABETH TAYLOR
EVA MARIE SAINT
em
A ARVORE DA VIDA
"RAINTREE COUNTY"
FILMADO COM A FAMOSA CAMERA 65 da M·G·M ! CINEMASCOPE em TECHNICOLOR
3 HORAS DE ESPETÁCULO!
ACOMP. COMPL. NACIONAL — PROIBIDO ATÉ 14 ANOS
★ FILME METRO-GOLDWYN-MAYER ★

Curso de técnica de ensino para...

(Conclusão da 1a pagina)

dos caças-submarinos "Gurupi" e "Graúna".

CMT CANONGIA

Seguirá amanhã, via aérea, com destino a Belém do Pará, o comandante Alfredo Canongia Barbosa, Chefe dos Serviços Gerais do Quarto Distrito Naval sediado naquela Capital. Ontem, o ex-chefe das Relações Públicas na administração do almirante Amorim do Vale apresentou-se as autoridades navais e estêve em visita aos jornalistas credenciados junto ao gabinete ministerial.

DECRETOS ASSINADOS

O Chefe do Govêrno assinou os seguintes decretos: transferindo para a reserva remunerada, no pôsto de 1.º tenente, os suboficiais Luís Gonzaga de Melo e Orlandi Queiróz Couto; reformando, por invalidez definitiva, no pôsto de 2.º tenente, o sargento Otácilio Bonfim.

CMT FINÉAS

O ministro Alves Câmara assinou ontem portaria designando o capitão-de-fragata fuzileiro Finéas Alves Carneiro para exercer as funções de Chefe da Terceira Seção do Estado-Maior do Corpo de Fuzileiros Navais.

SERVIÇOS DE ESCAFANDRIA

O ministro Alves Câmara assinou aviso aprovando a tabela de preços pela prestação de serviços de escafandria. A tabela em aprêço encontra-se publicada na íntegra no Boletim 31 do Ministério da Marinha.

CORPO DE ENGENHEIROS Técnicos Navais

Serão encerradas no próximo dia 15, as inscrições para o concurso de admissão ao Corpo de Engenheiros e Técnicos Navais. A distribuição das vagas, em número de seis, por especialidade, será publicada oportunamente. As inscrições serão feitas mediante requerimento dos interessados, dirigidos ao Diretor do Pessoal. Nos requerimentos não será indicada a especialidade. Poderão inscrever-se neste concurso os oficiais pertencentes à turma do 1.º tenente Luís Joaquim Campos Alhanati. Após o encerramento das inscrições, os candidatos ficarão adidos à Diretoria do Pessoal. As instruções e o programa para o concurso são os publicados no Boletim 32/1952.

AUTORIZADO O DIRETOR

O vice-almirante Américo Jacques Mascarenhas da Silveira, Diretor da Escola Naval, foi autorizado a usar as seguintes condecorações: a) cruz peruana do Mérito Naval, no grau de grande oficial, conferida pelo Presidente da República do Peru; b) legião de honra, no grau de oficial, conferida pelo Presidente da República Francesa.

EXAMES NO C. I. O. R. M.

Devem comparecer ao Centro de Instrução de Oficiais para a Reserva da Marinha, no próximo dia 11 pela condução de 9 horas, os alunos abaixo, a fim de receberem instruções sôbre os exames de segunda época: 2.º ano — **Turma Nega:** 209, 229 243, 231, 245, 215, 232, 246, 216, 233, 248, 220, 234, 249, 223, 236, 250, 224, 237, 251, 225 239, 252, 226, 240, 253, 228, 242 e 254; **Turma Onda:** 211, 212, 216 218, 221, 223, 225, 226, 228, 229 e 230; **Turma Prene:** 225, 226 e 231; 1.º ano — **Turma Quer:** 101, 103, 104, 106, 110, 111, 113, 114, 115, 123, 124, 126, 127, 129 e 130; **Turma Rala:** 101, 108, 110, 115, 116, 119, 120, 121, 123, 124, 125, 128 e 129; **Turma Solo:** 101, 102, 106, 108, 109, 111, 112, 113, 116, 117, 121, 122, 125, 128, 129 e 130.

Deixaram de ser incluídos nesta chamada os alunos que dependem dos graus dos assuntos: XXXIII (organização do serviço de Intendência), XXXIV (sistema de abastecimento e técnica de armazenagem) e XI (manobra do navio) os quais serão avisados posteriormente.

IMPÔSTO SÔBRE RENDA

As prestações de pagamento do impôsto sôbre renda poderão ser pagas na Agência da Caixa Econômica "Almirante Tamandaré" do Ministério da Marinha.

REFORMA

Foram assinadas portarias reformando por invalidez definitiva, na graduação de 3.º sargento, os marinheiros Valdeci Sousa Guerra e Honório Pereira Menelick.

SALA DE IMPRENSA

Estiveram ontem na Sala de Imprensa em visita de cortesia aos jornalistas credenciados, os comandantes Maurício Mockel Pascoal, Miguel Noce, Hélio Migueles Leão, Cláudio Fortes dos Santos e o sr. Milcíades Antão.

ANIVERSÁRIO DO HUMAITÁ

Será comemorado hoje o 27.º aniversário da fundação do Humaitá Atlético Clube, entidade que congrega o pessoal subalterno da Armada. No ensejo da data, será observado o seguinte prog.: às 21,30 horas — sessão solene, alusiva à data, orador — diretor cultural; posse da nova diretoria; discurso do atual presidente, tenente José Luís e do novo presidente, sargento Valdemar Patino Justiniano; às 22 horas — "coquitel" e às 22,30 horas — baile.

AFA PUNE CAAQUES

BUENOS AIRES, 8 — (UPI-DC) — O Tribunal de Penas da Associação do Futebol Argentino inabilitou quatro jogadores da seleção argentina que atuou no campeonato do mundo, para integrarem a equipe nacional durante três anos.

Os elementos punidos pelas "incorreções" cometidas como membros da seleção são Roberto Zarate, Norberto Menendez e Fredrico Vairo, todos do River Plate, e José Sanfilippo do San Lorenzo de Almargro.

MAURO PINHEIRO NA PRA-9

A Rádio Mayrink Veiga, que vem ampliando a sua equipe esportiva (tendo, inclusive, absorvido o excelente locutor Sérgio Paiva), vem de contratar o comentarista e repórter, dos mais populares e competentes, Mauro Pinheiro. Assim, ao lado de Rui Pôrto, Lúcio Guimarães e Sérgio Paiva, Mauro está figurando com destaque nas reportagens especializadas da PRA-9, patrocinadas, sempre pela deliciosa Brahma Chopp. — Na foto, Mauro Pinheiro, quando do seu ingresso na PRA-9, cercado pelos seus novos companheiros de equipe

AZTECA 45-6813
RIVOLI CINELANDIA
SÃO JOSÉ 42-0577
RIO BRANCO
NACIONAL
CARUSO COPACABANA
ROYAL
ESKYE
MEIER
REGÊNCIA
SÃO PEDRO
2ª feira
a Paramount apresenta
HENRY FONDA · ANTHONY PERKINS
na produção de Perlberg-Seaton
O HOMEM DOS OLHOS FRIOS
SÓCOS, TIROS E MERES, NUM EMPOLGANTE DRAMA DO OESTE!
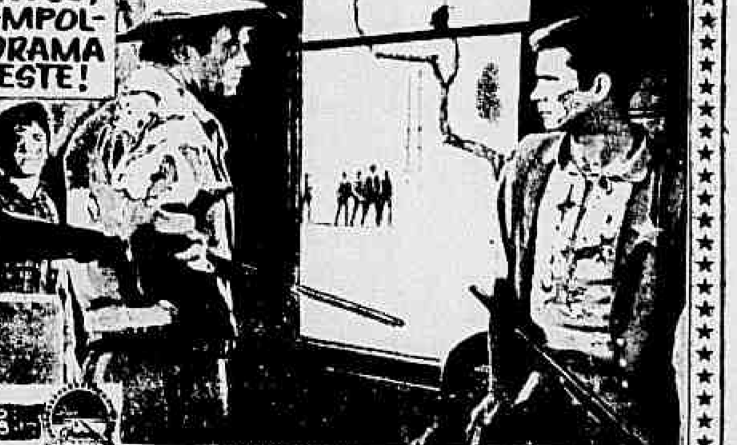
SOZINHO DIANTE DA MORTE, ÊLE PRECISAVA PROVAR QUE ERA UM HOMEM!
IMPRÓPRIO PARA CRIANÇAS ATÉ 10 ANOS
co-estrelas BETSY PALMER MICHEL RAY
"THE TIN STAR"
VISTAVISION
UM FILME DA PARAMOUNT, A MARCA DAS ESTRÊLAS

CARTAZ

TEATROS

TEATRO DE BOLSO — 37-2122. "Marido Magro e Mulher Chata" Diàriamente às 21 horas Sábados às 20,15 e 22,15 Vesperais infantis às quintas e sábados às 16 horas Domingos. às 15 e 17 horas.

TEATRO DO LEME — "Uma Mulher em Três Atos" — Diàriamente às 21,30 horas. Aos sábados, às 20 e 22,30 horas — Vesperais às quintas e domingos, às 16 horas.

CARLOS GOMES — 22-7581 — "Bom Mesmo, é Mulher", às 20 e 20,30 horas Vesperais às quintas, sábados e domingos às 16 horas.

DULCINA — 32-5817 — "Processo de Jesus" às 21 horas Vesperais às quintas sábados e domingos às 16 horas

JARDEL — 27-8712 — 'Se Quer... Diz Logo' às 20,20 e 22,20 horas. Vesperais, às quintas, sábados e domingos, às 16 horas.

JOAO CAETANO — 43-4276 — "É Tudo Juju-Fruiru às 20 e 22 horas Vesperais às quintas sábados e domingos às 16 horas

MAISON DE FRANCE — 'Quartos Separados" às 21 horas Vesperais quintas e domingos às 16 horas

MESBLA — 22-7622 — 'Calúnia' às 21 horas Sábados às 20 e 22 horas Vesperais quintas e domingos às 16 horas.

MUNICIPAL — 42-6103 —

TEATRO DA PRAÇA — 37-3700 — 'O Chapéu de Palha de Itália" quintas, sextas e sábados, às 21,30 horas Domingos, sessão às 13 horas.

RIVAL — 22-2721 — "Dona Violante Miranda", às 21 horas. Vesperais às quintas, sábados e domingos, às 16 horas.

RECREIO — 22-8164 — "Tem Jerico, Na Praça", às 20 e 22 horas. eVsperais, às quintas, sábados e domingos, às 16 horas.

REPUBLICA — 22-0271 —

SERRADOR — 42-6422 — "Timbira", às 21 horas. Vesperais, às quintas e domingos, às 16 horas.

S. JORGE —

TABLADO — 26-4555 —

TIJUCA — 22-1039 — "Tire a Máscara Doutor, às 21 horas. — Vesperais às quintas e domingos, às 16 horas.

ZAQUIA JORGE — "A Copa é Nossa", às 21 horas. Vesperais às quintas e domingos, às 16 horas. Impróprio até 10 anos.

CINEMAS

Os lançamentos

A ARVORE DA VIDA (The Raintree Conty). Cinemascope. Tecnicolor. Dirigido por Edward Dmytryk, com Montgomeri Clift, Elizabeth Taylor e Eva Marie Saint. Romance. METRO PASSEIO, METRO COPACABANA, METRO TIJUCA, PAX e PALACIO HIGIENOPOLIS. Horário: 12 — 3 — 6 e 9 horas.

MONTE CASTELO, PETROPOLIS. Horário: 2 — 4 — 6 — 8 e 10 horas. Proibido até 14 anos.

ASSASSINATO NA 10a. AVENIDA (Slaughter on 10th Avenue). Supercospe. Prêto-e-branco. Dirigido por Arold Laven, com Richard Egan e Julie Adams. Policial. S. LUIS, REX, RIAN, LEBLON, SANTA ALICE LEOPOLDINA, ICARAI, EDEN, CARIOCA e COLISEU. Horário: 2 — 4 — 6 — 8 e 10 horas. Proibido até 14 anos.

AO CALOR DA MUSICA (The Big Beat) Dirigido por Will Cowan, com William Reynolds e Andra Martin. Musical. VITORIA, COPACABANA, TIJUCA, BOTAFOGO, AVENIDA, NATAL, ABOLIÇAO, BONSUCESSO, ODEON (Niterói), MADUREIRA e CAPITOLIO (Petrópolis). Horário: 2 — 3,40 — 5,20 — 7 — 8,40 e 10,20 horas.

VINGADOR SEM PIEDADE (Thunder Over Arizona). Naturama. Trucolor. Dirigido por Joe Kane, com Skip Homeier e Khristine Miller Western. ODEON, ALASKA, AMERICA, GUANABARA, PIRAJA', MARACANA, MONTE CSTELO, D. PEDRO. Horário: 2 — 3,40 — 5,20 — 7 — 8,40 e 10,20 horas. Proibido até 10 anos.

SINISTRA EMBOSCADA (Revolt At Fort Laramie). Dirigido por Lesley Selander, com John Deher e Gregg Palmer. Western. IMPERIO, IPANEMA, MEM DE SA', POLITEAMA, VILA ISABEL, BELMAR, JARDIM e PETROPOLIS. Horário: 2 — 3,40 — 5,20 — 7 — 8,40 e 10,20 horas. Proibido até 10 anos.

A ARTE DE DAR UM JEITO (L' Arte di Arrangiarsi). Italiano. Dirigido por Luigi Zampa, com Alberto Sordi, Armenia Balducci e Luisa Della Noce. Comédia. — ROIAL, RIO BRANCO, ORIENTE, PENHA e RAMOS. Horários especiais.

POBRES MAS BELAS (Poveri, ma Belli). Italiano. Supervision. Dirigido por Gino Risi, com Maria Allasio, Ettori Manni e Maurizio Arena Comédia. PLAZA, ASTORIA, OLINDA, COLONIAL e MASCOTE. Horário especiais. — Proibido até 14 anos.

A MAIS BELA MULHER DO MUNDO (La Donna Più Bella del Mundo) Italiano Supervision — Tecnicolor Dirigido por Robert Z. Leonard, com Gina Lollobrigida, Vittorio Gassman e Ane Vernon. Drama musical AZTECA, ART-PALACIO, RIVOLI, S. JOSE', NACIONAL, ROSARIO, MEIER e ESKYE (Méier e Tijuca). Horário: 2 — 4 — 6 — 8 — e 10 horas. Proibido até 10 anos.

Solicitamos aos srs. exibidores a gentileza de atualizarem as programações e mudanças de filmes, escrevendo ou telefonando para GENILSON GONZAGA - DC — Av. Rio Branco, 25 — Telefone: 23-3239 das 13 às 17 horas.

CENTRO

CINEAC TRIANON — 42-6024 — — "Sessões Passatempo" e "Recuperação do São Francisco"

CAPITOLIO 42-6788 — "Sessões Passatempo".

COLONIAL — 42-8512 — "Pobre mas Belas".

ESTACIO DE SA — 32-2023 — "A Voragem de Uma Paixão" e "Bandido Inocente".

FLORIANO — 28-9074 — "O Mercador de Almas".

FLUMINENSE — 28-9074 — "Grande Festival Cinemascope".

IDEAL — 42-9348 — "Casei-me Com a Morte" e "Capacete de Aço".

IMPERIO — 22-9348 — "Sinistra Emboscada".

MARROCOS — 22-7970 — "Pecado e Redenção" e "Virtude Nua".

MEM DE SA' — 42-2322 — "Sinistra Emboscada".

METRO PASSEIO — 22-6141 — "A Arvore da Vida".

OLIMPIA — 42-1208 — Em obras

ODEON — 22-1508 — "Vingador Sem Piedade".

PALACIO — "Fraulein"

PATHE' — 22-8795 — "Brotinho do Outro Mundo".

PLAZA — 22-1297 — "Pobres mas Belas".

PRESIDENTE — 42-7128 — "Brotinho do Outro Mundo".

PRIMOR — 43-6681 —

POPULAR — 42-1854 — "Resgate do Bandoleiro" e "Conflitos de Destinos".

REX — 22-6317 — "Assassinato na 10a. Avenida".

RIVOLI — "A Mais Bela Mulher do Mundo".

RIO BRANCO — 48-1039 — "A Arte de Dar Um Jeito".

S. JOSE' — "A Mais Bela Mulher do Mundo".

SANTA TERESA —

VITORIA — 42-9020 — "Ao Calor da Música".

ZONA SUL

ALASKA — "Vingador Sem Piedade".

ART-PALACIO — 57-0466 — "A Mais Bela Mulher do Mundo".

AZTECA — 45-6813 — "A Mais Bela Mulher do Mundo".

ASTORIA — "Pobres Mas Belas".

BOTAFOGO — 26-6250 — "Ao Calor da Música".

CARUSO COPACABANA — 27-5150 — "Brotinho do Outro Mundo"

COPACABANA — 57-5134 — "Ao Calor da Música".

DANUBIO —

FLORESTA — 26-6257

GUANABARA — 26-9339 — "Vingador SemPiedade".

IPANEMA — 47-3806 — "Sinistra Emboscada".

LEBLON — 27-7805 — "Assassinato na 10a. Avenida".

METRO COPACABANA — 37-9797 "A Arvore da Vida".

PAX — 27-6621 — "A Arvore da Vida".

PIRAJA' — "Vingador Sem Piedade".

POLITEAMA — 25-1143 — "Sinistra Emboscada".

RIAN — 47-1144 — "Assassinato na 10a. Avenida".

ROXI — 27-8245 — "Fraulein".

ROIAL — "A Arte de Dar Um Jeito".

S. LUIZ — 25-7459 — "Assassinato na 10a. Avenida".

ZONA NORTE

AVENIDA — 48-1667 — "Ao Calor da Música".

AMERICA — 48-4519 —

BANDEIRA — 28-7575

CARIOCA — 28-8179 — "Assassinato na 10a. Avenida".

ESKY — 28-5513 — "A Mais Bela Mulher do Mundo".

MADRI — 48-1184 — "Fraulein".

HADDOCK LOBO — 48-9610 —

MARACANA — 48-1910 — "Vingador Sem Piedade".

MEIER — 29-1222 — "A Mais Bela Mulher do Mundo".

METRO TIJUCA 48-9970 — "A Arvore da Vida".

NATAL — 48-1410 — "Ao Calor da Música".

OLINDA — 48-1082 — "Pobres Mas Belas".

NATAL — 48-1410 — "Sinistra Emboscada".

SANTA ALICE — "Assassinato na 10a. Avenida".

TIJUCA — "Fraulein".

VILA ISABEL — 48-1310 — "Sinistra Emboscada"

SUBURBIOS DA CENTRAL

ABOLIÇAO — "Ao Calor da Música".

AGUA SANTA — "A Cidade do Vício" e "Horizonte do Inferno".

ALFA — 29-6215 — "Brotinho do Outro Mundo".

BANDEIRANTES — 29-3262 — "Atila Rei dos Hunos" e "Sarrilho do Barulho".

BELMAR — "Sinistra Emboscada"

BENTO RIBEIRO — Marechal Hermes 881

CACHAMBI — "O Mercador de Almas".

COIMBRA — (Ricardo de Albuquerque) — "O Garoto e o Vagabundo".

COLISEU — 29-8753 — "Assassinato na 10a. Avenida".

ENGENHO DE DENTRO — "A Arte de Dar Um Jeito".

ESKYE — "A Mais Bela Mulher do Mundo"

GUARACI — Rocha Miranda — "Brotinho do Outro Mundo".

IMPERATOR — "Fraulien".

IRAJA' — 29-8330 — "Galante e Sanguinário".

MADUREIRA — 29-8733 — "Ao Calo da Música".

MARABA 29-8038 —

MONTE CASTELO 29-8250 — "Vingador Sem Piedade".

NOVO HORIZONTE — "O Garoto e o Vagabundo".

PADRE NOBREGA —

PALACIO VITORIA — 48-1971 —

PILAR — 29-6460 —

REALENGO — Bangu 472

REGENCIA —

RIDAN — "Alegria de Viver". "O Capanga".

ROULIEN — "Certo Recanto Tranquilo".

S. JORGE — (Olinda).

VAZ LOBO — 29-9398 — "Tropicana".

SUBURBIOS DA LEOPOLDINA

BRAZ DE PINA 30-3489 "Nasce Um Bandoleiro" e "S. O. S. Noronha".

BONSUCESSO — "Ao Calor da Música".

CENTRAL — "Fuzileiro do Amor" e "Madrugada de Traição".

CARMOLI — "Homem Solitário" e "Império Submarino".

LEOPOLDINA — 38-9093 — "Assassinato na 10a. Avenida".

MAUA' — 30-5036 — "Brotinho do Outro Mundo".

ORIENTE — 30-1131 — "A Arte de Dar Um Jeito".

PALACIO HIGIENOPOLIS — "A Arvore da Vida".

PARAISO — 30-1080 — "Certo Recanto Tranquilo".

PENHA — 30-1121 — "A Arte de Dar Um Jeito".

RAMOS — 30-1122 — "A Arte de Dar Um Jeito".

ROSARIO — 30-1889 — "A Mais Bela Mulher do Mundo".

SANTA HELENA — 30-2668 — "Certo Recanto Tranquilo".

S PEDRO — 30-1481 —

ILHA DO GOVERNADOR

ITAMAR — Tel. 158 —

GUARABU — "Vamos Com Calma"

JARDIM — "Sinistra Emboscada"

NITEROI

CASSINO — "Brotinho do Outro Mundo".

CENTRAL —

EDEN — "Assassinato Na 10a. Avenida".

ICARAI — "Assassinato Na 10a. Avenida".

IMPERIAL — "O Sabichão".

ODEON — "Ao Calor da Musica"

ART-PALACIO — "Paladinos de França".

SÃO GONCALO

MUTUA —

PETROPOLIS

ART-PALACIO — "Paladinos de França".

CAPITOLIO — "Ao Calor da Música".

PETROPOLIS — "Sinistra Emboscada".

DOM PEDRO — "Vingador Sem Piedade".

JACAREPAGUÁ

BARONESA — 623 — "Entre o Céu e o Inferno".

BANGU

MOCA BONITA — "Lua de Mel em Monte Carlo".

MODERNO — "O Sabichão".

S. J. MERITI —

CAXIAS

CAXIAS — "A Bela Moleira".

PAZ — "A Jornada do Pecado"

TRÊS RIOS

REX — "A Caldeira do Diabo".

SÃO JOÃO DE MERITI

GLORIA — "Tarde Demais Pra Esquecer".

CÊRCA EXTERNA — Oscar Varêda

Pouca gente sabe. Foi resolvido o problema dos aprendizes que morando longe, dependiam de condução e geralmente não podiam cumprir com suas obrigações dentro do horário estabelecido. Agora êstes meninos são internos na Escola e já estão usando um moderno dormitório com todo confôrto possível. Doze rapazes gozam no momento desta útil e louvável medida. — Melhoramentos como êstes mereciam uma melhor divulgação.

* * *

Chega notícia (via Ronaldo Carvalho) para a coluna pernambucana. O mano Celso Carvalho voltará a montar o cavalo HONROSO no dia 15 dêste mês disputando o G. P. "Cidade de Assunção" a carreira mais importante daquelas bandas. E o bicho é favorito. Vamos torcer.

* * *

BURIDAN fêz um papelão na última quinta-feira. Outra igual e todo mundo vai dizer que o bicho só tem tamanho beleza e saliência...

* * *

Cartão de visitas seguro para um treinador que começa a despontar. A égua ONAYA. Atravessando uma forma realmente impressionante. Abração pernambucano para o sr. Moacir Canejo.

* * *

A volta do Hipódromo de Campos Elíseos marcada para 15 dias após o G. P. "Brasil", foi adiada para o próximo mês. O exemplo da estréia ficou e aquela boa gente só abrirá o pradinho quando êle estiver agora totalmente legal. Antes assim.

* * *

Nova vitória do veterano Valdemiro de Andrade merecendo um registro pequeno, porém sincero. Trouxe BALENO no colo e por fora, coisa que ninguém havia conseguido. Bicho manhoso que só rendia junto a cêrca, nas mãos do Valdó veio pelo miôlo da raia para ganhar um páreo bonito tôda vida.

* * *

Pouca gente duvida da vitória de CLAREIRA na tarde de hoje. E olhando bem o páreo a gente entra direto no bloco. Não tem mesmo ninguém para ameaçar a èguinha. Tento certo do Verde e Prêto.

* * *

Já com RIBOL a coisa parece mais difícil. CLAUSTRO é sempre um perigo e de São Paulo veio engatilhado ESCORIAL. Dizem que êste é bom e pode sem surprêsa roubar o bastão do atual líder.

* * *

As notícias continuam chegando do Paraná. Antônio Bolino parece que qualquer dia dêstes explode por aí para ficar. Que venha com uma boa dose de tranquilidade a tiracolo pois tem tudo para vencer na Gávea.

* * *

Atração segura ganhou o G. P. "São Vicente" com a presença do uruguaio BUON MOZO, principalmente após sua grande atuação no último "Brasil". O tordilho vai ser favorito e com razão.

* * *

Pra mim não valeu a última de XAUA. Tenho a impressão que o Marchant ficou quieto e com certa razão depois de três "chega prá lá" que levou quando ia dominar o páreo do CIBI. Agora com caminho limpo pela frente a coisa será diferente.

* * *

Quero agradecer a gentil e preciosa oferta do livro "Turf Brasileiro" editado e publicado pela Associação Brasileira dos Criadores de Cavalo. Uma obra realmente de grande valor que realça o trabalho da diretoria daquela associação que tem a frente os nomes de Ricardo Xavier da Silveira, Osvaldo Aranha, Manoel Pereira de Cordis, José Bastos Padilha e Roberto Grinald; Seabra.

* * *

Agradecimento ao Pangaré: — Estou de touca bom Haroldo. Errei sim e embora corrigisse nos 100 metros finais trocando MARISKA pela ELZA o negócio saiu mesmo ruim tôda vida. Azar meu e não reclamo o piche, ainda mais que êle tem vindo de bons amigos. Quanto a substituição dos locutores não partiu da C.C. e sim de um pedido que fiz ao Bolonha, que por sinal foi perfeito da discrição dos páreos restantes. No mais, obrigado pela solidariedade e esteja certo que você continua passeando de pijama no coração dêste pernambucano.

XIMBAUVA INIMIGA CERTA DE CLAREIRA

Numantino pronto para vencer: anda 'voando'

Apesar da presença de bons valores no páreo, principalmente do tordilho XAUÁ, o potro NUMANTINO surge como a fôrça do quarto páreo desta tarde. Melhor na pista de grama e numa distância do seu inteiro agrado, o pupilo de Levi Ferreira está pronto para obter sua segunda vitória em nossas pistas. Merece, assim, êste lembrete como uma indicação segura para os nossos leitores.

Lembretes

1.º PAREO
AVILAR pelo que demonstrou na estréia não deve perder. Muita chance.

2.º PAREO
BOLA SPORTSMAN anda correndo uma barbaridade. Continua bem e a distância lhe é favorável.
BANZAI melhorou e pode chegar no marcador.

3.º PAREO
NOGUETTE vem de 2.º para Vilta. Agora é retrospecto.
LAMBOA reapareceu muito falada. Mais aguerrida estará no marcador.

4.º PAREO
Acreditamos em XAUA e NUMANTINO, que é o número do páreo.

5.º PAREO
DALILA aprontou 600 em 37". Seus responsáveis levam muita fé.
UDINE em sua estréia não convenceu. Agora, mais aguerrida, é um placê viável.

6.º PAREO
DIMANCHE andou assustando o favorito Tanguá. Tinindo.
AMIGÃO um pupilo de A. Corrêa, deverá correr melhor. Ôlho nêle.

7.º PAREO
CLAREIRA em pista leve é a fôrça. Ximbaúva tem progredido muito.

8.º PAREO
CANOTIER só tem contra a partida. Se largar estará entre os primeiros.

CONCURSOS ACUMULADOS

Cr$ 647.228,00 – Cr$ 359.509,00

Estão acumulados: para a reunião de hoje, sábado, dia 9, o Concurso de 7 (sete) pontos, na importância de Cr$ 647.228,00, e para a de domingo, dia 10, o Concurso de 7 (sete) pontos, na importância de Cr$ 359.509,00.

Endymion muito bem 800 metros em 49"1/5

Baixando de 50", numa partida de 800 metros, o potro Endymion apareceu com destaque entre os animais que aprontaram na manhã de ontem, visando a corrida de amanhã na Gávea.

A pista, de boas condições, proporcionou outras boas marcas nos matinais de ontem.

TEMPOS ANOTADOS

1.º PAREO
Miss Elegante, E. Castillo, 360 em 22"
Dudka, H. Vasconcelos, 600 em 39"
Clarinda, U. Cunha, 600 em 37"

2.º PAREO
Clavina, D. P. Silva, 600 em 39"
Miraluna, D. Moreira, 600 em 39"

3.º PAREO
Gluck, A. Araujo, 600 em 36"4/5
Impatiens, A. Santos, 600 em 37"
Hermano, A. Nahid, 600 em 36" 3/5
Pekim, A. G. Silva, 60 0em 39" 2/5
Luarzinho, D. Silva, 600 em 37" 3/5
Treta, M. Silva, 800 em 50"

4.º PAREO
Kigraça, U. Cunha, 600 em 35" 3/5
Rebate, H. Vasconcelos, 360 em 22"
Zeca, P. Labre, 360 em 22"3/5
Rio Mississipi, A. Santos, 600 em 36"3/5
Dórico, J. Graça, 700 em 42"3/5

5.º Páreo
Pinheiro, A. Marçal, 800 em 48" 1/5
Beau Geste, U. Cunha, 700 em 43"3/5
Estuardo, F. Irigoyen, 800 em 49" 2/5
Sinhô, M. Silva, 800 em 49"
Ingaseiro, I. Amaral, 700 em 43" 3/5

6.º PAREO
Othelo, W. Andrade, 600 em 38" 1/5
Oversay, M. Silva, 600 em 35"3/5
Canzoniere, A. Santos, 600 em 36" 3/5
Cantineiro, M. Henrique, 600 em 37"3/5

7.º PAREO
Ribol, L. Diaz, 800 em 52"
Claustro, J. Tinoco, 800 em 51"

(Conclui na pág. 11)

Dupla 13 muito boa

Ximbaúva, uma bela potranca castanha, oriunda do Haras Mondesir, é um nome que merece respeito no Prêmio «Paulo César», pois é tida em ótima conta pelos seus responsáveis, e poderá perfeitamente apertar a favorita Clareira. Ostenta fase apreciável em seu «entreinement» e tem vitória em grama leve sôbre Xerê e Quetalona. Foi terceira para Clareira e Pedra Bonita no Clássico «Luis Alves de Almeida»

A filha de Sayani é uma esperança para as côres de D. Zélia Gonzaga Peixoto de Castro, pois sua última apresentação não deve ser levada em conta, tendo sido bastante prejudicada em todo o percurso. Aprontou 49"1/5 para os 800 metros.

BOA DUPLA

Acreditamos assim que em carreira normal, e sem prejuizos, XIMBAUVA possa aparecer com destaque no final e quem sabe, chegar mesmo a ameaçar a favorita CLAREIRA. A dupla no entanto, parece coisa aparentemente líquida.

Juan Marchant que será o jóquei da potranca XIMBAUVA

Eagle Son seguiu tinindo: tudo para repetir

Foi realmente impressionante a última exibição do cavalo EAGLE SON. Seguiu na conta o pupilo de Paulo Morgado que na tarde de hoje vai enfrentar a mesma turma da sua última exibição. Distância e pista ajudam bastante a chance dêste animal. Daí merecer o destaque necessário como uma das melhores indicações do programa desta tarde no Hipódromo da Gávea.

O Diário Carioca APONTA

Páreos		Duplas
1.º)	Avilar — C. Laurier — Tilburi	13
2.º)	B. Sportsman — Charmaine — Fuligem	12
3.º)	Lambôa — Noguette — Vida	12
4.º)	Numantino — Xauá — Platino	12
5.º)	Xona — Dalila — Xantipa	13
6.º)	Dimanche — Richmond — Riacho ..	12
7.º)	Clareira — Ximbauva — Zezé	13
8.º)	Eagle Son — Whinethou — Banjo	14

Nossos informes para hoje

1.º Páreo — 1.400 metros — Cr$ 70.000,00 — Cr$ 21.000,00 e Cr$ 14.000,00 — às 13,50 hs. — Record: Urqe, 84"4/5

Animais Jóqueis	Pêso	Possibilidades	Treinadores	Performances	Tempo
1—1 Avilar, r. Freitas Fº.	56	Candidato certo. Pode vencer	P. Fonseca	3.º de Tampico — Carvão	81"2/5 1300 AL
2 Kanaú, G. Queiroz	56	Não cremos em seu sucesso. E' duro	O. Serra	7.º de Everlasting — Neargo	88"3/5 1400 AL
2—3 Gonça, J. Tinoco	56	Fará boa figura. Melhorou	G. Feijó	4.º de Tampico — Carvão	81"2/5 1300 AL
4 Grave, H. Vasconcelos	56	Não deve ser desprezado. Placê	F. Schneider	9.º de Tampico — Carvão	81"2/5 1300 AL
3—5 C. Laurier, J. Carlindo	56	Na turma dará trabalho. Rival	L. Ferreira	3.º de Neargo — N. King Cole	84" 1300 AP
6 Kansas Gay, D. Silva	56	Ligeirinho, mas achamos difícil	Exp. Coutinho	6. de Nacarino — Neargo	95"3/5 1500 AL
4—7 Tilburi, O. Ulloa	56	Progrediu bastante. Pode vencer	E. Freitas	8.º de Tampico — Carvão	81"2/5 1300 AL
8 Chianti, U. Cunha	56	Não vem atuando bem. Portanto	N. Pires	8.º de Neargo — N. King Cole	84" 1300 AP

Nossa indicação — AVILAR — Adversário — CHATEAU LAURIER — Bom azar — TILBURI

2.º Páreo — 1.200 metros — Cr$ 65.000,00 — Cr$ 19.500,00 e Cr$ 13.000,00 — às 14,15 hs. — Record: L'Amiral, 73"1/5

Animais Jóqueis	Pêso	Possibilidades	Treinadores	Performances	Tempo
1—1 B. Sportsman, G. Queiroz	58	Candidata de primeira. Competidora	M. Mendes	2.º de Sans Pareil — Sarava	89"2/5 1400 AL
2—2 Charmaine, M. Henrique	54	Fará boa figura. Tem chance	M. Gil	3.º de Brunehilde — Star Light	83"2/5 1300 AP
3—3 Banzai, I. Souza	58	Merece respeito na companhia	C. Pereira	9.º de Sans Pareil — B. Sportsman	89"2/5 1400 AL
4 Ué, D. Silva	58	Não acreditamos que triunfe	A. Souza	8.º de Violeta — Ferrugem	89"2/5 1400 AL
4—5 Miralva, A. Santos	58	Fará grande carreira. Inimiga	G. Feijó	7.º de S. Pareil — B. Sportsman	89"2/5 1400 AL
6 Fuligem, D. P. Silva	58	Deixando bracear, chega colocada	J. Piotto	8.º de Quitéria — Kuty	73"4/5 1200 AP

Nossa indicação — BOLA SPORTSMAN — Adversário — CHARMAINE — Bom azar — FULIGEM

3.º Páreo — 1.400 metros — Cr$ 70.000,00 — Cr$ 21.000,00 e Cr$ 14.000,00 — às 14,40 hs. — Record: Urqe, 84"4/5

Animais Jóqueis	Pêso	Possibilidades	Treinadores	Performances	Tempo
1—1 Noguette, U. Cunha	56	Tinindo. Ficou na vez. Favorita	J. Morgado	2.º de Vilta — Lambôa	82"4/5 1300 AL
2—2 Lambôa, M. Henrique	56	Das prováveis no sucesso. Há fé	A. P. Silva	3.º de Vilta — Noguette	82"4/5 1300 AL
3 Bal Masqué, P. Labre	56	Não agrada. Páreo aborrecido	Y. Penha	12.º de Vilta — Noguette	82"4/5 1300 AL
3—4 Fair Helen, A. G. Silva	56	Está bem, podendo figurar	M. Sales	2.º de Lolô — Donatrice	85"3/5 1300 AF
5 Krachena, F. G. Silva	56	Não cremos em vitória. Aguardará...	B. Ribeiro	9.º de Venilia — Enssia	101" 1500 AP
4—6 Sea Mew, M. Silva	56	Muita chance de aparecer colocada	I. Morais	4. de Vilta — Noguette	82"4/5 1300 AL
7 Vida, J. Marchant	56	Atuou menos do esperado. Rival	C. Cabral	7.º de Vilta — Noguette	82"4/5 1300 AL

Nossa indicação — LAMBÔA — Adversário — NOGUETTE — Bom azar — VIDA

4.º Páreo — 1.000 metros — Cr$ 85.000,00 — Cr$ 25.500,00 e Cr$ 17.000,00 — às 15,10 hs. — Record: R. Game, 56"4/5

Animais Jóqueis	Pêso	Possibilidades	Treinadores	Performances	Tempo
1—1 Numantino, A. Marçal	55	Na turma é o favorito. Há fé	L. Ferreira	2.º de L. Prince — Airways	89" 1400 AU
2 Kardex, M. Henrique	55	A melhor poule desta carreira	M. Gil	8.º de Seival — Airways	89"1/5 1400 AL
2—3 Xauá, J. Marchant	55	Fará grande apresentação. Firme	C. Cabral	5.º de Ranai — Cibi	91"1/5 1500 GL
4 Vividor, C. Dias	55	Vai leve e contam com vitória	F. Schneider	6.º de Jonlin — Seival	91" 1500 GL
3—5 Cirenaico, H. Akiyoshi	55	Dos principais no sucesso. Chance	G. Feijó	6.º de Ranai — Cibi	91"1/5 1500 GL
6 Platino, U. Cunha	55	Ligeirinho e é grande azar aqui	J. S. Silva	3.º de Ranai — Cibi	91"1/5 1500 GL
4—7 Destemido, A. G. Silva	55	Cuidado. Agora vai figurar	C. Pereira	6.º de Seival — Airways	89"1/5 1400 AL
8 Pacará, O. Ulloa	55	Placê e nada mais. Portanto	B. Carvalho	6.º de Yira Yira — Ranai	75"2/5 1200 GU
9 Endiablé, J. Tinoco	55	Aqui tem chance de figurar	N. Gomes	7.º de Ranai — Cibi	91"1/5 1500 GL

Nossa indicação — NUMANTINO — Adversário — XAUA — Bom azar — PLATINO

5.º Páreo — 1.400 metros — Cr$ 80.000,00 — Cr$ 24.000,00 e Cr$ 16.000,00 — às 15,40 hs. — Record: Urge, 84"4/5

Animais Jóqueis	Pêso	Possibilidades	Treinadores	Performances	Tempo
1—1 Dalila, M. Silva	55	Venderá caro a derrota. Rival	C. Pereira	5.º de Clareira — P. Bonita	91" 1500 GL
2 Lundia, U. Cunha	55	Não cremos em vitória. Difícil	J. S. Silva	5.º de Urujaia — Xilose	85"3/5 1400 GL
2—3 Xantipa, D. P. Silva	55	Merece respeito. Está melhor	A. P. Silva	Estreante	—
4 Ximana, J. Marchant	55	Fará grande apresentação. Chance	G. Costa	4.º de Usinga — Quetalona	75"4/5 1200 AL
3—5 Xona, F. Irigoyen	55	Das principais ganhadoras. Há fé	L. Ferreira	Estreante	—
6 Udine, O. Ulloa	55	Não cremos em sucesso. Portanto	E. Freitas	6.º de Urujaia — Xilose	85"3/5 1400 GL
4—7 Etchika, A. Marçal	55	Tem possibilidades de primeira	Exp. Coutinho	4.º de Xoroca — Xilose	83" 1300 AU
" Extase, L. Leighton	55	Como reforço é excelente.	Exp. Coutinho	4.º de Urupema — Clarisse	79" 1200 AP

Nossa indicação — XONA — Adversária — DALILA — Bom azar — XANTIPA

6.º Páreo — 1.600 metros — Cr$ 55.000,00 — Cr$ 16.500,00 e Cr$ 11.000,00 — às 16,10 hs. — Record: Farineli, 97"2/5 (BETTING)

Animais Jóqueis	Pêso	Possibilidades	Treinadores	Performances	Tempo
1—1 Dimanche, C. Dias	56	Pode vencer a prova. Candidato	J. Perez	3.º de Tanguá — Locatário	101"4/5 1600 AL
2 Abanico, V. Andrade	60	Não gostamos. Bem difícil	G. Feijó	10.º de Bambinal — Tolete	145" 2200 AL
2—3 Richmond, M. Silva	60	Se não triunfar, chega colocado	L. Tripodi	4.º de Tanguá — Locatário	101"4/5 1600 AL
4 Caramelo, J. Ramos	60	Estreante. Depositário de fé	D. Ferreira	6.º de Umbrio — Vavelin (SP)	103"3/5 1600 AL
3—5 Riacho, A. Portilho	56	Reaparece muito bem. Cuidado	L. Ferreira	6.º de C. Joie — Chananeco	124"2/5 1900 AP
" Promombó, A. Santos	56	Não gostamos. Páreo difícil	O. C. Dias	13.º de Tanguá — Locatário	101"4/5 1600 AL
7 Ventarola, L. Vieira	54	Ter possibilidades de figurar	A. Barbosa	8. de Tanguá — Tio Luis	90"3/5 1400 AP
4—8 Sea Prince, I. Souza	58	No placê é perigoso. Melhorou	I. Morais	5.º de Tanguá — Locatário	101"4/5 1600 AL
9 Amigão, A. G. Silva	60	Cuidado. Fará melhor carreira.	A. Corrêa	14.º de Bambinal — Tolete	145" 2200 AL
" Agressivo, D. Moreira	58	Ligeirinho apenas. Difícil.	A. Corrêa	7.º de Dimanche — Campo Flor	116"4/5 1800 AL

Nossa indicação — DIMANCHE — Adversário — RICHMOND — Bom azar — RIACHO

7.º Páreo — 1.600 metros — Cr$ 200.000,00 - Cr$ 60.000,00 e Cr$ 40.000,00 — às 16,40 hs. — Record: Farineli, 97"2/5 PRÊMIO "PAULO CÉSAR" (BETTING)

Animais Jóqueis	Pêso	Possibilidades	Treinadores	Performances	Tempo
1—1 Clareira, J. Tinoco	55	Venderá caro a derrota. Tinindo	L. Ferreira	1.º de P. Bonita — Ximbauva	91" 1500 GL
2 Antigona, M. Silva	55	Não cremos em vitória. Portanto	C. Rosa	3.º de Hortelã — Xote	86" 1400 GL
2—3 Dianela, R. Freitas Fº.	55	Tem possibilidades na prova. Há fé	C. Pereira	5.º de Orton — Seival	97"4/5 1600 GL
" Galiera, U. Cunha	55	Ajudará sua companheira. Melhor	C. Pereira	8.º de Orton — Seival	97"4/5 1600 GL
3—4 Ximbaúva, J. Marchant	55	Das prováveis ao final. Inimiga	G. Costa	4.º de Xaira — Ukrania	92" 1500 GL
5 Messilia, H. Vasconcelos	55	Nesta turma, é grande candidata	A. Morales	10.º de Clareira — P. Bonita	91" 1500 GL
6 Jumbá, M. Henrique	55	Poule de primeira. Pode aparecer	A. P. Silva	2.º de Clair — Amoreuse	90"3/5 1300 GL
4—7 Zezé, P. Labre	55	Ligeirinha e serve como azarão...	A. Barbosa	8.º de Clareira — P. Bonita	91" 1500 GL
8 My Fair Lady, O. Ulloa	55	Não cremos que possa vencer	G. Morgado	6. de Orton — Seival	97"4/5 1600 GL
9 Clair, A. Araujo	55	Não tem chance também. Difícil	A. Corrêa	1.º de Jumba — Amoreuse	80"3/5 1300 GL

Nossa indicação — CLAREIRA — Adversária — XIMBAUVA — Bom azar — ZEZE'

8.º Páreo — 1.200 metros — Cr$ 65.000,00 — Cr$ 19.500,00 e Cr$ 13.000,00 — às 17,10 hs. — Record: L'Amiral, 73"1/5 (BETTING)

Animais Jóqueis	Pêso	Possibilidades	Treinadores	Performances	Tempo
1—1 Eagle Son, I. Souza	58	Da maneira como triunfou, perigosa	P. Morgado	1.º de Banjo — Winethou	75"3/5 1200 AL
2 Uranio, J. Marchant	58	Não cremos. No máximo um placê	G. Costa	4.º de Hunding — Skipper	103"4/5 1600 AP
3 Sinistro, A. Santos	54	Aguardará melhor oportunidade	M. Sales	5.º de Chileno — Nauta	75"3/5 1200 AL
2—4 Banjo, A. G. Silva	58	Ligeiro e perigoso. Grande inimigo	C. Pereira	2.º de Reyel — Portalo	123" 1900 AL
5 Iskandêr, A. Araujo	54	Foi... repetir. Seguiu em boa forma	R. Carrapito	1.º de Togo — Tristão	91"2/5 1400 AL
6 Chileno, F. G. Silva	58	Só vem fracassando. Não agrada	C. Ferreira	6.º de Eeagle — Son Banjo	75"3/5 1200 AL
3—7 Abduzir, J. Marinho	60	Ligeirinho e vai correr melhor	C. Rosa	5.º de Beau Geste — Sarau	109"3/5 1800 GL
8 Canotier, M. Henrique	58	Sua forma é boa. Perigoso.	E. Freitas	8.º de Ile de France — Seamaster	76"2/5 1200 AP
9 Sarraceno, O. Ulloa	58	Aos que gostam de poule alta...	J. Araujo	2.º de Sarau — Jugurta	103"4/5 1600 AP
4-10 Bôa Vista, D. Moreira	58	Reaparece bem movido. Chance	L. Ferreira	4.º de Ub — Brachetto	76"4/5 1200 AM
11 Winethou, H. Cunha	58	Pode ganhar a carreira. Melhorou	R. Freitas	3.º de Eagle Son — Banjo	75"3/5 1200 AL
" Ruston, J. Tinoco	52	Estreante. Estará no marcador	R. Freitas	Estreante	—

Nossa indicação — EAGLE SON — Adversário — WINETHOU — Bom azar — BANJO

Programas

Corrida de amanhã

1.º PAREO — às 13,50 horas — 1.200 metros — Cr$ 80.000,00.

Quilos
1—1 Catilinaria, M. Silva 55
2 Vanlei, A. Portilho 55
2—3 M. Elegante, E. Castillo 55
4 Agartha, V. Andrade 55
3—5 Dudka, H. Vasconcelos 55
6 Clarinda, U. Cunha 55
4—7 Prenda, H. Akiyoshi 55
" Lily Ross, A. Santos 55

—o—

2.º PAREO — às 14,15 horas — 1.200 metros — Cr$ 80.000,00.

Quilos
1—1 Galigaé, A. Marçal 55
2—2 Escarcelle, O. Macedo 55
3 Xiririca, J. Marchant 55
3—4 Clavina, D. P. Silva 55
5 Acústica, J. Marinho 55
4—6 Miss Bangu, A. Santos 55
" Miraluna, D. Moreira 55

—o—

3.º PAREO — às 14,40 horas — 1.300 metros — Cr$ 55.000,00

Quilos
1—1 Desert Prince, U. Cunha 54
" Gluck, A. Araujo 52
2—2 Impatiens, A. Santos 52
" Hermano, A. Nahid 52
3—4 Pekim, A. G. Silva 52
5 Luarzinho, D. Silva 54
4—6 Hilo-Deoro, G. Queiroz 56
7 Treta, M. Silva 52
" Tatéo, J. Ramos 52

—o—

4.º PAREO — às 15,10 horas — 1.200 metros — Cr$ 80.000,00

Quilos
1—1 Divinum, A. Nahid 55
" Kigraca, U. Cunha 55
2—3 Rebate, H. Vasconcelos 55
" Zéca, P. Labre 55
3—5 Rio Mississipi, A. Santos 55
6 Klang, M. Henrique 55
4—7 Nilo Azul, H. Akiyoshi 55
8 Dório, J. Graça 55
9 Big Star, M. Chirino 55

—o—

5.º PAREO — às 15,40 horas — 1.600 metros — Cr$ 100.000,00 — (PROVA ESPECIAL).

Quilos
1—1 Pinheiro, A. Marçal 60
2 Olin, A. Santos 54
2—3 Beau Geste, U. Cunha 58
4 Rossi, E. Castillo 58
3—5 Estuardo, F. Irigoyen 62
6 Swami, O. Ulloa 62
4—7 Sinhô, M. Silva 58
" Ingaseiro, I. Amaral 53

—o—

6.º PAREO — às 16,10 horas — 1.200 metros — Cr$ 80.000,00 — (BETTING).

Quilos
1—1 Saint Emillion, A. Araujo 55
2 Cygnus, H. Akiyoshi 55
2—3 Othelo, V. Andrade 55
4 Aval, J. Graça 55
3—5 Oversay, M. Silva 55
" Pablito, J. Ramos 55
4—7 Canzoniere, A. Santos 55
8 Guari, L. Silva 55
9 Cantineiro, M. Henrique 55

—o—

7.º PAREO — "Prêmio Antonio Prado" — às 16,40 horas — 1.600 metros — Cr$ 200.000,00 — (BETTING).

Quilos
1—1 Ribol, L. Diaz 55
" Kardex, N. Corre 55
2—2 Ranieri, A. Santos 55
3 Claustro, J. Tinoco 55
" Endymion, O. Ulloa 55
3—4 Orton, U. Cunha 55
5 Parietal, E. Castillo 55
6 Seival, M. Silva 55
4—7 Escorial, F. Irigoyen 55
8 Earl, M. Henrique 55
9 Endiablé, N. Corre 55

8.º PAREO — às 17,10 horas — 1.800 metros — Cr$ 75.000,00 — (BETTING).

Quilos
1—1 Pregonero, H. Akiyoshi 56
" Darius, J. Graça 56
2—3 Zuzuca, S. Ferreira 56
4 Lamiré, A. G. Silva 56
3—5 Kubelik, U. Cunha 56
6 Carijós, P. Labre 56
7 Macon, C. Dias 52
4—8 Cocal, H. Cunha 56
9 Coligny, D. P. Silva 56
10 Garganta, G. Queiroz 52

Corrida de sexta-feira

1.º PAREO — às 13,50 horas — 1.200 metros — Cr$ 50.000,00.

Quilos
1—1 EVIDENCIA 7 60
2 LUFADA 9 58
2—3 PROCELA 5 56
4 LORANGA 6 60
3—5 CORBEILLE 3 60
6 EZERADE 2 60
7 TELUS 1 52
4—8 EXPERIENCIA 4 60
9 VOVO' ANNA 8 60
10 MA POMME 10 56

—o—

2.º PAREO — às 14,15 horas — 1.000 metros — Cr$ 78.000,00.

Quilos
1—1 SARAU 5 56
2— HERODOTO 3 56
3—3 REYEL 2 52
4 JASMINO 1 52
4—5 UBATIM 6 58
6 BACCARAT 4 56

—o—

3.º PAREO — às 14,40 horas — 1.400 metros — Cr$ 55.000,00

Quilos
1—1 DUQUE 1 56
2—2 FORUM 7 56
3 PACTOLO 6 60
3—4 SOLON 4 58
5 RIO NEGRO 5 52
4—6 ULISSES 2 56
7 EL BACAN 3 52

—o—

4.º PAREO — às 15,10 horas — 1.200 metros — Cr$ 50.000,00.

Quilos
1—1 SWING 5 52
" ACYR ex-Higuero .. 4 60
2—2 URUPITO 1 60
3 ODRACO 8 60
4 DOURADOR 2 60
5 CARNAVAL 11 52
3—6 SIR TOBY 3 60
7 CLARNICO 7 54
8 GIAVILO 10 56
4—9 ESTOURADO 12 60
10 RAMALHETE 9 60
11 SUNLIKE 6 52

—o—

5.º PAREO — às 15,40 horas — 1.300 metros — Cr$ 55.000,00.

Quilos
1—1 TANGUA' 6 56
" QUIBORI 10 60
2 JERRY 7 54
2—3 TIO CARLOS 8 60
4 HERMANO 1 58
5 FABIAN 3 52
3—6 APANAGIO 5 56
7 GUARA' 12 58
8 PANTA-ASSU' 2 56
4—9 SOKOL 11 52
10 EL FAQUI 4 52
11 TRIPOLI 9 56

—o—

6.º PAREO — às 16,10 horas — 1.200 metros — Cr$ 60.000,00 — (BETTING).

Quilos
1—1 GUTRUNE 13 56
" FRONTEIRA 9 56
2 SEA VENOM 12 52
2—3 STRELITZIA 5 56
4 UCA 2 56
" UJARA 4 52
3—5 WALKYRIA 6 52
6 IGARAPAVA 7 56
" JACUANGA 11 58
4—7 ANNETTE 8 52
8 PROSA 3 54
9 PENSIEROSA 1 52
10 JAUNE 10 52

—o—

7.º PAREO — às 16,40 horas — 1.300 metros — Cr$ 75.000,00 — (BETTING) — Universidade Rural.

Quilos
1—1 JABONINA 7 56
2 SORELLA 17 58
3 ENSSIA 11 54
2—4 GADANHA 6 54
5 NOGUETTE 5 52
6 LOLO 12 56
7 ESCOPETA 9 56
3—8 CAPRIOLA 8 55
9 *KLA .... * 56
10 DINARZADE 13 56
11 OLGUINHA 2 56
4-12 GEREBAITA 14 56
13 TAPIRA 3 56
14 KOVIDARA 1 56
" LIBRA 10 56

(Conclui na página 11)

Rondó dos Cavalões

Back-Ground do "Brasil" (2)

Depois de visitar o bar do Fadel, alí no "paddock", e tomar nota dos precinhos do dito, pra contar a vocês (o que já fiz em crônica anterior) fui tratando de pirar, pois, aquela hora (meio-dia e pouco), o hipódromo já estava pau, de tanta gente. No caminho, parei, pra um dedo de papo com o Mário Vieira, Chefe do "Serviço de Repressão ao Dopping". Nisso, chega um empregado do Jockey: "Dr. Mário, mandaram chamar o senhor, porque tem um cavalo morrendo, alí.

— "Alí, onde?

— "Dentro d'um box, na veterinária".

Desisti de ir embora, e acompanhei o dr. Mário.

Num daqueles boxes, estreitinhos, e inconfortáveis, onde os animais ficam 2 horas, a espera do páreo, estava o Quinsol, estirado. "Cólica", disse o veterinário, e mandou que o ajudante de enfermeiro, o "Maninha" aplicasse uma injeção no bicho. (Coitado do "Maninha", tão desajeitado, que, ao dar uma injeção intramuscular, fêz sair sangue como se fôsse na veia...). Mas com a injeção, o Quinsol não mostrou melhora nenhuma. Quer dizer que não era cólica. O dr. Mário, então, olhou, pensou, examinou e finalmente, acertou: "Congestão cerebral". Imediatamente sangrou o cavalinho, que já estava estrebuchando! (Tirou 10 litros de sangue) E aí, de repente, Quinsol, que nós todos, já estavamos vendo morto, começou a melhorar: levantou, primeiro a cabeça, depois ficou em pé, se sacudiu todo, e quando o carro-transporte chegou, para apanhá-lo, subiu nêle direitinho, sem a menor dificuldade, e foi prá cocheira, descansar. Desta, escapou, bonito! Lindo serviço do dr. Mário Vieira.

Quando vi o Quinsol seguir, são e salvo, prá "casa" dêle rumei, tambem, pra minha. Nada de ficar naquela balburdia, naquela multidão! Na televisão a gente vê melhor, vê muito mais coisas, do que no prado, e, principalmente, vê tudo, confortàvelmente instalada numa boa cadeira.

Foi assim que vi o Mariozinho, de cartola cinza, todo sorridente, falando aos telespectadores. Esse, minha gente, não tem jeito, nenhum, pra improviso. E' que êle está acostumado a só ler, os discursos, que o Luis Chapeu escreve, para as grandes ocasiões. Ele não dizia duas palavras sem enxertar "não é?". "Peço, portanto, não é?" "...coroar, não é?" "...Aceitar o meu contentamento, não é?" Coitadinho do Mariozinho, vamos deixá-lo socegado, "não é".

O Celmar Play-Boy Padilha, tambem apareceu, em "close-up", ostentando a cartolinha cinza, e todo compenetrado da importância do seu papel de diretor! Só vendo a cara dêle!

Numa coisa achei falta: a única homenagem que é prestada ao cavalo vencedor, a êle, diretamente, é aquela ferradura de flôres colocada no pescoço do bichinho. Do verdadeiro herói da tarde. Pois bem, não sei porque, os cavalões suprimiram essa comovente homenagem ao cavalinho!

Vi, tambem, que naquela balburdia, da vitória, nos, abraça daqui, abraça dali, ninguém deu por falta do Dodo e seu jóquei, acidentados durante o percurso. Só o proprietário e o tratador, que não os vendo chegar, começaram a indagar. E só depois de muito tempo é que sairam, ambulância e carro de cavalo, a cata dos dois! Se necessitassem de socorro imediato, pra não correr, teriam morrido...

E pra terminar: vi e ouvi o locutor do programa, Wilson Nascimento, vulgo "Mosquito Elétrico", num amontoado, incrível, de bobagens e de erros de português. Êle até estraga o prazer do telespectador que, pra ver as corridas é obrigado a escutar aquela verdadeira a gralha! O "Mosquito Elétrico" não para, um só instante, de falar. Como fala, o pequenino! E como cansa, aquêle matraquear incessante e metálico! Cansa, no duro! Creio que, em benefício do público, o Canal 13 bem que podia dar umas liçõezinhas ao "Mosquito", de como falar, na televisão, num podia?

INAH DE MORAES

Avilar ficou na vez: boa indicação

Foi das melhores a estréia do animal AVILAR, aqui na Gávea. Arrematou terceiro para TAMPICO e CARVÃO, após sofrer alguns prejuizos na primeira parte do percurso. Agora, com mais aguerrimento e tendo uma carreira favorável, AVILAR pode perfeitamente marcar, na tarde de hoje, sua esperada vitória. Eis aí umas das indicações de fé para a reunião de hoje.

À TARDE

FLU JOGA HOJE CONTRA O MADUREIRA

Credenciado por uma grande vitória sôbre o Vasco, em Bariri, o Madureira irá esta tarde ao Maracanã para enfrentar o Fluminense, fazendo supôr que poderá resistir ao superior poderio técnico do adversário, além de valorizar o espetáculo para o torcedor

São os tricolores, entretanto, os favoritos, principalmente porque, com o retôrno de Pinheiro, a retaguarda se armou definitivamente, estabilizando a equipe e permitindo a Telê um auxilio mais decisivo à vanguarda.

VALDO FÊZ AS PAZES COM O GÔL

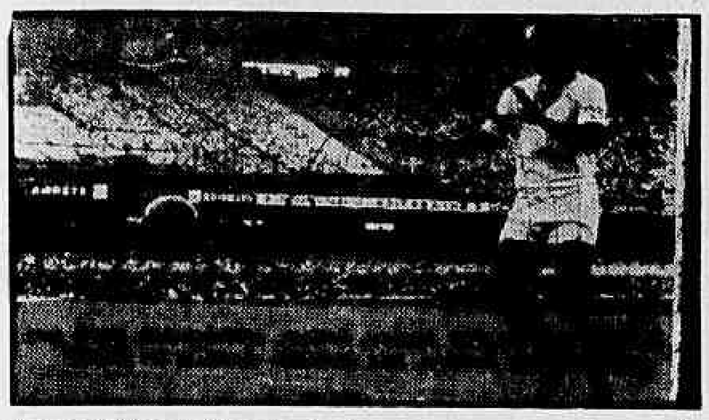

O comandante Valdo, depois de passar uma longa temporada sem disparar o seu canhão reencontrou o caminho do gôl contra o América e voltou a constituir-se em grande esperança dos tricolores para o campeonato

MESMA EQUIPE

Silvio Pirilo, seguindo seu método de trabalho, não pretende alterar a constituição do time. Jogarão os mesmos homens que venceram o América, jogando um futebol de bom nível, empregando-se com entusiasmo e seguindo em sua marcha.

Jair Marinho continuará na zaga lateral direita, ao lado de Pinheiro, e Telê será o médio volante. O grande atacante se adaptou perfeitamente na intermediária, exatamente como aconteceu a Romeiro, no América. Sente-se à vontade e colabora com a direção, que só o deslocou por imperiosa necessidade de ordem técnica.

VALDO E LÉO

Mas as grandes esperanças tricolores agora são Valdo e Léo, os homens que marcaram gols incríveis em 57. Valdo ressuscitou como artilheiro, vazando Pompéia naquele seu estilo impetuoso e personalíssimo. Promete lutar para conseguir muitos assim e Ailton Machado continua afirmando que o Fluminense tem equipe para chegar com o pelotão da frente.

Uma coisa é certa, os tricolores estão encarando o campeonato com otimismo e vêm realizando uma campanha perfeitamente lógica. Perderam apenas para o Botafogo, numa partida igual, em que a vitória é, muitas vêzes, fruto de chance.

SEM MODIFICAÇÕES O MADUREIRA

Nilo voltou aos treinos entre seus companheiros, mas não jogará esta tarde. E' essa a idéia dos responsáveis pela equipe, em virtude da atuação contra o Vasco. Vencendo com categoria e jogando um futebol eficiente, o onze que formou em Bariri merece nova oportunidade.

Principalmente porque, com o retôrno de Zé Henrique ao comando, e Salvador e Navarro à defesa, o time consolidou-se.

AS DUAS EQUIPES

Os dois conjuntos deverão pisar esta tarde o Maracanã com as seguintes constituições:

FLUMINENSE — Castilho; Jair Marinho e Pinheiho; Telê, Clóvis e Dodô; Almir, Léo, Valdo, Mário e Escurinho.

MADUREIRA — Eli; Zezinho e Navarro; Nair (Frazão), Apel e Salvador; Fernando, Bira, Zé Henrique, Nelsinho e Osvaldo.

ARBITROS DA RODADA

Estão escalados para a 4.ª rodada do turno do Campeonato Carioca de Futebol, os seguintes árbitros:

Flamengo x Portuguêsa — Manoel Machado
Fluminense x Madureira — José Gomes Sobrinho
Botafogo x Bangu — Alberto da Gama Malcher
América x Canto do Rio — Eunápio de Queiroz
São Cristóvão x Vasco — Antônio Viug
Olaria x Bonsucesso — Frederico Lopes.

VASCO LIDERA A CAMPANHA: SEDE DO REMO

«Nós entregaremos hoje à tarde (ontem) a lista que coube ao Vasco da Gama nessa Campanha Pró-Sede da Federação Metropolitana de Remo» — disse ao repórter, na manhã de ontem, o sr. Rafael Verri, vice-presidente do remo vascaino.

«Acredito, aliás, — disse mais o dirigente cruzmaltino — que o meu clube seja o primeiro a fazer en-

(Conclui na 11 página)

A NOITE

VASCO (COM OS COBRAS) CONTRA O S. CRISTÓVÃO

Há quem veja no panorama atual do campeonato um objeto de pernas para o ar, exatamente porque o Vasco, único grande que não havia perdido pontos nas duas primeiras rodadas ajoelhou-se diante do Madureira, perdendo dois pontos e isolando no comando do pelotão, Portuguêsa e São Cristóvão, êste seu adversário desta noite.

Está o Vasco da Gama preparado para recuperar o terreno perdido, tentando impôr ao adversário tradidional um revés histórico que, além de marcar a desforra do "leão aferroado" registraria, também, a despedida de Vavá, craque que veio menino para São Januário e, depois de se consagrar na Suécia, embarca têrça-feira para a Espanha.

FIM DE REINADO

Olhando o campeonato apenas do ponto de vista lógico, conclui-se que o reinado dos pobres deve terminar esta semana. O São Cristóvão enfrenta o Vasco e a Portuguêsa terá de ir à Gávea, defrontar-se com o Flamengo. Contra os lideres ocasionais, duas das maiores equipes do futebol brasileiro, apesar de tudo que se possa dizer em contrário.

S. CRISTÓVAO SONHA

Evidentemente, não é êsse pensamento dos alvos. Êles estão com os olhos voltados para a vitória e acham que a podem conseguir. Tudo se resume a uma questão de chance.

Décio, valente lateral dos alvos, dizia ontem ao DC, respondendo a uma pergunta:

— Verão que não estamos na ponta por acaso. A equipe está entrosada e em condições de vencer qualquer um.

NÃO HOUVE MILAGRE

— Qual foi o milagre que projetou a equipe?

Décio retrucou:

Não houve milagre. Nós sempre tivemos boa defesa mas faltava-nos ataque.

— E agora?

— Temos a defesa e ataque. Genivaldo e Helio Cruz resolveram o problema do gol. Vá ver Hélio Cruz. Tem vinte anos, bate forte e tem uma velocidade impressionante.

VOLTAM OS "COBRAS"

Enquanto os alvos pensam como Décio, os vascaínos tomaram tôdas as providências indispensáveis à reabilitação. Os "cobras" retornam em massa e apenas Almir continuará à margem do treinamento.

Coronel está em bom estado, Paulinho perdeu pêso e parece em grande forma e Belini, finamente, pediu ao dr. Valdir para jogar, embora continui sentido dores no dorso do pé. Afirmou que suportará o ritmo da partida e está escalado.

AS DUAS EQUIPES

Vasco e São Cristóvão irão esta noite ao Maracanã com as seguintes formações:

VASCO: Barbosa; Paulinho e Belini; Ecio, Ademar (Orlando) e Coronel; Sabará, Vavá, Wilson Moreira, Rubens e Pinga.

S. CRISTÓVAO: Humberto, Osmindo e Nelson; Valdir (Gilberto), Medeiros e Décio; Geraldo, Helio Cruz, Genivaldo, Russo (Valdir) e Olivar.

"RAINHA PRIMAVERA DE 58" DO C.M.C.R. DE IRAJÁ

Realizou-se, na sede do Centro de Assistência e Melhoramentos dos Conjuntos Residenciais de Irajá, a quarta apuração para a escôlha da jovem que será coroada "Rainha da Primavera" do corrente ano.

Foi o seguinte o resultado: Zélia Correia, 2.700 votos; Rosa Barbosa, 2.300; Dilma Maia Pereira, 1.300; Ruth Sousa, 600 e Ruth Santos, 500 votos.

AMAURI MEDEIROS:

Portuguêsa não tem estrêlas mas briga

«Temos uma equipe jovem, sem estrêlas mas firme na defesa e perigosa no ataque, que esta segurando a bola e atirando ao gôl como há muitos anos não acontecia» — disse, ao DC, o vice-presidente de futebol da Portuguêsa, Amauri de Medeiros.

Acrescentou o jovem dirigente da lusa que não há problemas na equipe, estando apenas o goleiro Antoninho na dependência de um teste que fará amanhã pela manhã, desde que o zagueiro central Flodoaldo treinou com desembaraço.

TIME CERTINHO

Perguntamos a Amauri de Medeiros como êle interpretava a campanha da Portuguêsa.

—Acha que é fruto de chance ou o time está de fato bem estruturado?

— Está certinho. Temos uma retaguarda sólida e uma linha que está chutando a gol como nunca tivemos. Depois, ninguém se julga estrêla e todos lutam do primeiro ao último minuto.

— Entende então que o segrêdo está no ataque?

— Não é propriamente o segrêdo, mas é um dos fatores mais fortes do sucesso. Antes a bola ia e voltava logo. Agora a linha está segurando a bola e, em consequência, suavizando o trabalho da defesa.

FLAMENGO E' FLAMENGO

— E o adversário?

(Conclui na página 11)

RECEBE ZAGA TITULAR

O veterano Barbosa terá à sua frente, hoje, a zaga titular vascaína, composta por Belini e Paulinho. Ambos estiveram ausentes do último compromisso dos cruzmaltinos. Nesta oportunidade, o refôrço é bem significativo, compondo-se o derradeiro compartimento do esquadrão da cruz de malta

PARA OS CAMPEÕES DO MUNDO

Mais de dois milhões já arrecadados (CBD)

SÃO PAULO, 8 — (SP-DC) — O presidente João Havelange, da CBD, recebeu hoje das mãos do sr. João Francisco Ferreira Jorge, Presidente da Fundação «Gasper Liberos», um cheque no valor de 1 milhão 197 mil e 780 cruzeiros, produto da coleta popular para angariar fundos para premiar os campeões do mundo.

Ao ato estiveram presentes, entre outros, o dr. Paulo Machado de Carvalho, que presidiu a delegação brasileira no Velho Mundo e o deputado Mendonça Falcão, Presidente da Federação Paulista de Futebol, sabendo-se que a importância recebida será juntada às outras ofertas já feitas, para distribuição pròximamente.

DIA 18, NO BANQUETE DE MIL TALHERES

Tôda a verba arrecadada por particulares, para premiar os campeões do mundo, será juntada pela CBD, que fará a divisão e entregará aos jogadores no próximo dia 18, quando será realizado, no Hotel Glória, um banquete de mil talheres, homenageando não só os campeões do mundo, mas também os campeões das outras modalidades de esportes superintendidos pela CBD.

Sabe-se que o total arrecadado entre particulares deve somar, no momento, cêrca de dois milhões e meio, considerando-se as verbas doadas pelo Jockey Club Brasileiro e prêmios menores, colocados à disposição.

De sua parte, ainda nos dias correntes, a CBD deverá tomar as providências necessárias, no sentido de deliberar sôbre a quantia que dará a cada um dos seus campeões. Incluem-se entre os premiados todos os componentes da delegação, desde o supervisor até o roupeiro, isto é, os que emprestaram suas atividades profissionalmente.

AMÉRICA QUER RECEBER AS SUAS COTAS

BELO HORIZONTE — (Sport Press) — Como é sabido, o América da capital da República, realizou uma temporada em gramados mineiros, pouco antes de ser iniciado o campeonato metropolitano. E desta temporada, o clube rubro, de Campos Sales, ficou por receber as quotas que lhe eram devidas dos jogos contra o seu homônimo mineiro e o Cruzeiro. E como até o momento, não tivesse solução para o caso, encarregou o esportista Jacinto Pinheiro, de reclamar daqueles dois clubes mineiros, o pagamento das referidas quotas no valor total de Cr$ 90.000,00.

DJALMA NA LINHA-MÉDIA AMERICANA

Impossibilitado de contar com Romeiro, e procurando manter a estrutura geral do conjunto, Yustrich está inclinado a lançar o médio Djalma entre os titulares.

Essa fórmula apresenta a vantagem de não tocar nas outras posições da equipe, continuando Amaro na asa média esquerda e Décio na zaga central.

JOÃO CARLOS NO ATAQUE

No ataque, entrando Djalma, haverá apenas uma alteração, com a saida de Valença, contundido. João Carlos jogará ao lado de Nilo e Calazans deverá ser mantido em seu pôsto.

EQUIPE PROVÁVEL

Depois da revisão médica a ser feita amanhã pela manhã na concentração, Yustrich escalará o time em caráter definitivo. Detro das circunstâncias e dos elementos de que poderá dispor, é pcssivel esboçar o onze provável.

Deverão alinhar os americanos com Pompéia, Jorge e Lúcio; Djalma, Décio e Amaro; Calazans, Hilton, Leônidas, João Carlos e Nilo.

Jaime viajará para a Grécia em setembro

Para cumprir um contrato de dois anos com a Federação de Futebol da Grécia, pelo qual receberá 20 mil dólares de «luvas» e ordenados mensais de mil dólares, o técnico Jaime de Almeida — auxiliar de Freitas Solich no Flamengo — deverá embarcar ainda êste mês para a Grécia, cujos dirigentes esportivos manifestaram desejo de conquistá-lo quando da recente temporada do Flamengo na Europa.

A notícia foi fornecida ao DC pelo próprio Jaime de Almeida, que adiantou estar esperando a chegada nesta capital do representante da entidade grega, sr. Barruh Shamum, para o acêrto definitivo de sua transferência.

UM OU DOIS ANOS

Segundo Jaime de Almeida, os gregos querem o seu concurso por um ou dois anos e êle, na Grécia, não se ligará a qualquer clube, sendo contratado pela Federação Grega de Futebol, com a tarefa de orientar todos os clubes daquele país.

Jaime de Almeida, que é empregado do Flamengo, informou que, caso fique na Grécia por dois anos, pedirá dispensa do clube rubronegro. Do contrário, isto é, se ficar apenas por um ano, solicitará da Diretoria do Flamengo apenas uma licença.

GARCIA, DONO DO PÔSTO

Com um treino coletivo, do qual o goleiro Fernando foi o único titular ausente, o Flamengo encerrou a sua preparação para o jôgo com a Portuguêsa, que lidera o certame carioca. Na oportunidade, ficou decidida a composição da equipe, que contará com o retôrno de Jordan e a permanência do veterano Garcia.

No correr da prática, os titulares, empenhando-se muito em campo, deram verdadeiros «shows» de movimentação e bom futebol, que do comedido e caladão Solich obteve as seguintes palavras de entusiasmo:

— Ótimo! Se a garotada repetir a dose no domingo, poderá conseguir um excelente resultado.

O goleiro Fernando esteve na Gávea, mas ficou fora do treinamento, não tendo nem participado de bate-bola, conforme ocorreu no treino da última quarta-feira.

Sôbre a sua situação falamos com o médico Paulo de Santiago, que acompanhava o desenrolar da prática rubro-negra. Afirmou êle:

— Fernando talvez só possa jogar contra o São Cristóvão, isto é, na sexta rodada do campeonato. O prazo que êle tem para a recuperação é de três semanas e sòmente numa emergência é que poderá retornar à equipe, assim mesmo cercado de certas garantias.

Paulo de Santiago explicou que as garantias a que se referia é o uso de luvas, pois de mãos limpas Fernando não poderia atuar, sob pena de inutilizar-se para o futebol.

SÔBRE A RENOVAÇÃO

Um matutino informou ontem que o goleiro Fernando iria propor ao Flamengo a compra do seu passe por 500 mil cruzeiros. Procuramos ouvir Fernando a respeito, tendo o craque declarado o seguinte:

— É uma péssima e mentirosa informação. Como iria eu comprar o meu passe se êle já me pertence?

Fernando acrescentou que ainda não resolveu sua situação com o Flamengo, que se mostra obstinado em adquirir seu passe de graça, com o que não concorda de forma alguma.

NO ARBITRAL A PROPOSTA ARGENTINA

O Arbitral da FMF reunir-se-á depois de amanhã para deliberar sôbre a solicitação da AFA, de que uma seleção brasileira vá a Buenos Aires para realizar um jôgo em benefício das vítimas da inundação que assolou aquela Capital, recentemente.

O pedido havia sido remetido à CBD, que o encaminhou à FMF, na esperança de que a mentora metropolitana pudesse resolver a questão satisfatòriamente, o que ela tentará fazer, reunindo seus filiados.

CLUBES INTERESSADOS

Informa-se nas fontes oficiais que o Fluminense estaria interessado em representar a FMF com sua equipe principal, para o que já teriam se processado entendimentos preliminares entre próceres tricolores e da entidade. Da mesma forma, o Flamengo aceitaria de bom grado a missão, fato que foi dado a entender, também no decorrer do dia de ontem.

QUARENTINHA É A ÚNICA BAIXA DO ALVI-NEGRO

Contrariando impressão geral, em General Severiano, o Botafogo não poderá contar com a sua fôrça máxima contra o Bangu, uma vez que o meia Quarentinha (departamento médico vetou o seu aproveitamento) não reune condições de jôgo e será substituído pelo aspirante China.

Em contato, ontem, com o clube alvinegro, obtivemos todavia a certeza de que o extrema Garrincha, que se apresentava com forte distensão muscular, ocupará a sua posição contra os banguenses, já que demonstra estar integralmente recuperado.

HOJE A CONCENTRAÇÃO

Os botafoguenses deverão iniciar a concentração às 12 horas de hoje, no Hotel Ipanema, onde permanecerão até o momento de seguir para o Maracanã.

Esportes à minuta

Futebol de Salão

- Os árbitros estão ameaçando não mais apitarem os jogos do campeonato da cidade, caso os cubes não lhes forneçam garantias necessárias, com policiamento nas quadras.
- Será realizado depois de amanhã o torneio início infanto-juvenil, promovido pela F. M. F. S. Os jogos terão início às 20,15 hs., devendo a tabela ser conhecida sòmente depois de amanhã à tarde.

Hipismo

- Para hoje e amanhã a FMH oferece as seguintes competições: hoje — Prova "V. Formiga" destinada a juniors, às 18 horas, na pista da Sociedade Hípica Brasileira, com os portões franqueados ao público. Amanhã — Provas "General Justino" e "General A. S. Rocha",", nas pista do Centro Hípico da Remonta, Início previsto para às 13 horas.

Volibol

- O campeonato feminino terá continuação hoje quando jogarão: América x Fluminense, Sirio x Tijuca e Flamengo x Bangu.
- Amanhã terá continuação a disputa do campeonato juvenil com os seguintes jogos: Sirio x CIB, Botafogo x Bangu, Fluminense x Vasco e Tijuca x América.

Atletismo

- Com início às 15 horas, no Fluminense F. C., será levada a efeito, hoje, a terceira competição de qualquer classe, para veteranos. A competição desperta maior interêsse que as duas anteriores, uma vez que o Flamengo comparecerá com sua melhor fôrça, o que emprestará à disputa, inegàvelmente, grande movimentação.
- O C. R. Flamengo pediu à Federação Metropolitana de Atletismo uma tentativa de recorde para seu atleta Reinaldo Marques de Oliveira, o que não foi concedido por estar constatado que o mesmo, ao invés de júnior, é veterano. A tentativa foi pedida para a primeira das categorias acima citadas.

Basquete

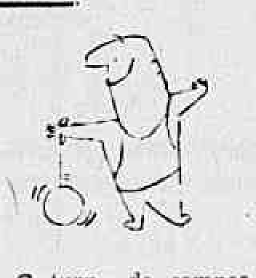

- O turno do campeonato carioca será concluido na próxima segunda-feira com os jogos: Sirio x Flamengo, no ginásio do Tijuca T. C.; Vasco x Botafogo, no V. Isabel e Vila x Minerva.

Ciclismo

- Antônio Sanlos (Acadêmica) foi o vencedor da sétima etapa da Volta de Portugal, num percurso de 123 quilômetros, compreendido entre Tavira-Praia da Rocha, tendo feito o tempo de 2 horas, 55 minutos e 48 segundos. No cômputo geral continua como lider. Alves Barbosa (Sangalhos). (PF-DC).

Ski

- Esta tarde nas águas do lago de São Lourenço teremos a exibição dos esquiadores do Grupo do Iate Clube do Rio de Janeiro e do Caiçaras, num empreendimento da Prefeitura local.
- Caso haja lancha puxando 31 milhas horárias, haverá a possibilidade de vir Alberto Pestana, Mucio Lodi e João "Meganha" deslumbrarem os locais deslizando sôbre as águas sem esqui.

Remo

- O Botafogo está convidando para a festa de congraçamento do remo, amanhã, às 12,30 hs., na garagem do Sacopã. Feijoada e aperitivos antes nessa homenagem aos campeões sul-americanos.

Natação

- Para a tarde (15 horas) de hoje, na piscina do Guanabara, está programada uma competição natatória entre os aquáticos da FAE e os cadetes das Agulhas Negras.

III PAN-AMERICANO DE JUDÔ

Judô começa hoje no Maracanãzinho

Com a participação (em combates) dos melhores praticantes de Judô do Brasil, Argentina, México, Uruguai, Cuba e Estados Unidos, numa noitada de lutas de grande envergadura e alto interêss para o aficionado carioca, será inaugurado hoje à noite, no Maracanãzinho, o III Pan-Americano de Judô, promovido pela Confederação Brasileira de Pugilismo.

A primeira luta do programa será disputada às 20,30 horas, precedendo às solenidades de abertura do certame, cujo ponto culminante será o desfile de apresentação de tôdas as delegações inscritas no grande torneio de judô.

Lutas programadas

Nesta rodada de abertura será disputado o campeonato individual por faixas, que encontrará o seu desfêcho na tarde de amanhã. Lutadores de tôdas as delegações intervirão nesta primeira parte do III Pan-Americano de Judô.

Na manhã de ontem, durante a primeira sessão do Congresso do certame, foi realizado o sorteio dos cobates para hoje e amanhã, cujo resultado foi o seguinte:

1º Kiu — Florentino Alonso (Argentina) x Gabriel Goldsmith (México); Yoshio (Brasil) x Roberto Maxley (EE. UU.); Florentino Alonso (Argentina) x Yoshio (Brasil); Gabriel Goldsmith (México) x Roberto Maxley (EE. UU.); Gabriel Goldsmith (México) x Yoshio (Brasil); Florentino Alonso (Argentina) x Roberto Maxley (EE. UU.).

1º Dan — Jorge Arbores (Argentina) x Luis Alberto (Brasil); Jorge Arbores (Argentina) x Edmundo Mede (EE. UU.); Luis Alberto (Brasil) x Edmundo Mede (EE. UU.).

2º Dan — Jerome Reid (EE. UU.) x Shunji Inata (Brasil); Juan M. Moreno (Argentina) x Gabriel Hernandes (México); Jerome Reid (EE. UU.) x Juan Moreno (Argentina); Shunji Hinata (Brasil) x Gabriel Hernandes (México); Shunji Hinata (Brasil(x Juan Moreno (Argentina); Jerome Reid (EE. UU.) x Gabriel Hernandes (México).

3º Dan — Reinaldo Forti (Argentina) x Manabu Kurachi (Brasil); Humberto Garcia (Cuba) x Lewood Williams (EE. UU.); Reinaldo Forti (Argentina) x Humberto Garcia (Cuba); Manabu Kurachi (Brasil) x Humberto Garcia (Cuba); Reinaldo Forti (Argentina) x Lewood Williams (EE. UU.).

4º Dan — J. Yamamoto (Argentina) x George Harris (EE. Unidos); J. Yamamoto (Argentina) x Massayoshi Kawakani (Brasil); George Harris (EE. Unidos) x Massayoshi Kawakami (Brasil).

OS FAVORITOS

Segundo opinião unânime nos círculos do Judô, os integrantes da equipe norte-americana (são os campeões do certame passado) levantarão o título dêste III Pan-Americano de Judô, já que, atualmente, aquela representação sòmente encontra adversário à altura na representação do Japão.

Na maioria dos judocas norte-americanos, que pertencem todos às Fôrças Armadas dos Estados Unidos, é composta de lutadores de elevada estatura e dotados de insuperável técnica.

BRASIL E ARGENTINA

A equipe do Brasil, preparada pelo técnico Kurachi e que tem no lutador Kavakani o seu principal elemento, reune condições de almejar o segundo pôsto do certame, numa luta em que o seu principal opositor será a Argentina, onde se pratica, atualmente, excelente judô.

Os demais participantes — México, Cuba e Uruguai — não reunem condições de aspirar grande coisa no torneio.

INGRESSOS

A Confederação Brasileira de Pugilismo colocou ingressos à venda na Casa Esposel (Rua Evaristo da Veiga) e na Academia Augusto Cordeiro (Rua Barata Ribeiro).

SEGUNDA RODADA

A segunda rodada do III Pan-Americano de Judô será disputada amanhã, às 14,30 horas, também no Ginásio Gilberto Cardoso. Na ocasião será disputada a final do campeonato individual por faixas.

Os locais designados para o desenvolvimento do grande campeonato de judô são: Rio de Janeiro, Belo Horizonte e São Paulo.

VISITAS

Na tarde de ontem, cumprindo programa elaborado pela CBP, os lutadores estrangeiros visitaram a Câmara dos Vereadores e o Prefeito da Cidade.

ESTRÉIA DA COMPANHIA

KAVAKANI — Este é a grande "vedete" da equipe brasileira que vai confrontar as suas habilidades de Judô com o que há de melhor no mundo no domínio do esporte criado pelos japonêses. Kavakani vale como atração e garantia de uma nova colocação para o Brasil no III Panamericano de Judô, que hoje se inicia no Maracanãzinho.

Campeonato

De NEY BIANCHI

Os "experts" do futebol carioca estão considerando como uma eventualidade a presença de São Cristovão e Portuguesa na liderança. Prognosticam que tanto a "lusa" quanto os "cadetes" sucumbirão ante a reação irresistivel dos "Grandes". Há, em realidade, uma calma de certa maneira incompreensivel, entre as chamadas agremiações-vedetas.

Até que ponto, porém, poderão manter essa tranquilidade? Apesar da confiança ilimitada que têm em suas fôrças, a verdade é que os "Grandes" estão à mercê dos "Pequenos", nêste inicio de campeonato. Não depende dêles, deliberar sôbre qual a hora de subir ou de fazer descer. São Cristóvão e Portuguesa e que responderão sôbre a questão, jogando bem e mantendo a posição, ou jogando mal e cedendo a corôa aos reis. No momento, os "Grandes" não estão em condições de impor, ou de falar muito. Pois se ainda não justificaram suas presenças no certame, nem chegaram a dar às suas respectivas torcidas as satisfações que só o regime de liderança gera com vastidão!

♥

O São Cristóvão reuniu seus jogadores na Zona Sul. A água sumiu de lá. A Portuguesa não concentrou seu time. Muita gente ficou apreensiva. Há temor pela "sabotagem": a falta dágua e a falta de descanso...

♥

Ontem, na sede da FMF, por ocasião do sorteio dos juizes, a Portuguesa compareceu em grande gala, como convinha a um lider: dezenas de dirigentes. Um jornalista indagou sussurrante:

— Eles vão fazer reunião de diretoria aqui?

♥

No ano passado atribuiram ao fato do Botafogo retirar tôdas as letras *"E"* do *BOTAFOGO DE FUTEBOL E REGATAS* que é visto em destaque no portão principal da Avenida Venceslau Brás, condição decisiva (para os superticiosos) na conquista do título. Este ano já não se vêem, a esta altura, nem os *"E"* nem os *"G"*. Um título, uma letra. Dois títulos, duas letras...

♥

O América fêz a entronização em sua sede, ontem, da sua santa padroeira. Primeira providência do presidente Wolney Braune para acabar com a denominação "Diabo Rubro", que segundo êle, dava azar. Explicou: — Nosso simbolo, antigamente, era uma aguia. Depois cismaram de arranjar um diabo. Aí as coisas pioraram. Com a santa esperamos nova sorte.

Mais erros

Fotografias do corpo de Aída Curi foram colhidas no Instituto Médico Legal. Elas mostram, com abundância de detalhes, o estado deplorável em que ficou a jovem estudante vítima da sanha bestial de indivíduos sedentos de sexualismo e levados ao desvario pela tenaz resistência oposta pela moça.

Se fôssem publicadas estas fotografias, o povo, já revoltado com o crime brutal praticado com tanto sangue frio, iria ao extremo ao tomar conhecimento dos sinais que ficaram marcando no pescoço, seios, costas, braços de Aída Curi a ação dos transviados que procuraram conseguir pelo sevicíamento que não obtiveram pela lábia e pelo engôdo.

Estas fotografias serão sempre o estigma que apontará à posteridade o crime bárbaro, cometido no terraço do "Rio Nobre" e que se procura, por meios solertes, transformar em uma ação menos criminosa.

Ao examiná-los, o leitor se revoltaria contra as autoridades técnicos e auxiliares que procuram torcer os fatos, modificar situações, alterar a fisionomia da ocorrência com a idéia determinada de preparar uma irresponsabilidade que seria um ultraje aos nossos foros de povo civilizado.

E tudo se vem fazendo com o intúito de lançar dentro do processo a confusão, a desordem que, em última hipótese, levarão os culpados à liberdade.

A intromissão indevida nas investigações do delegado de uma outra jurisdição policial, amplamente noticiada pela imprensa e por êle mesmo em parte confirmada em entrevistas e comunicados, testemunha, de forma impressionante, a execução do plano elaborado, no esntido de desguarnecer o processo de elementos seguros para uma manifestação decisiva da Justiça. Sòmente pelo fato de haver ligações sanguíneas entre a mãe do principal culpado e pessoa da intimidade do referido delegado, achou-se êste com o direito de intrometer-se no caso.

A demora na entrega ao 12.º DP do laudo da palhaçada rotulada de reconstituição é outra prova da displicência policial.

O afastamento da cidade, para lugar desconhecido, da jovem que afirmou estar em companhia de Ronaldo, quando da realização do crime, é outra faceta do plano traçado com o fim de inocentar os "play-boys" culpados pela morte da estudante.

Sòmente agora, e mediante uma prova cronométrica, procurou-se apurar a procedência da alegação de Ronaldo de que deixara, a determinada hora, o terraço do edifício para se encontrar com Zilza Maria da Fonseca.

Nesta nova perícia também estêve ausente o perito que fêz o exame do local. Foi substituído por um perito especialista em exame de escombros.

Simplesmente estranho.

Tombaíba

FLAUTISTA É TESTEMUNHA

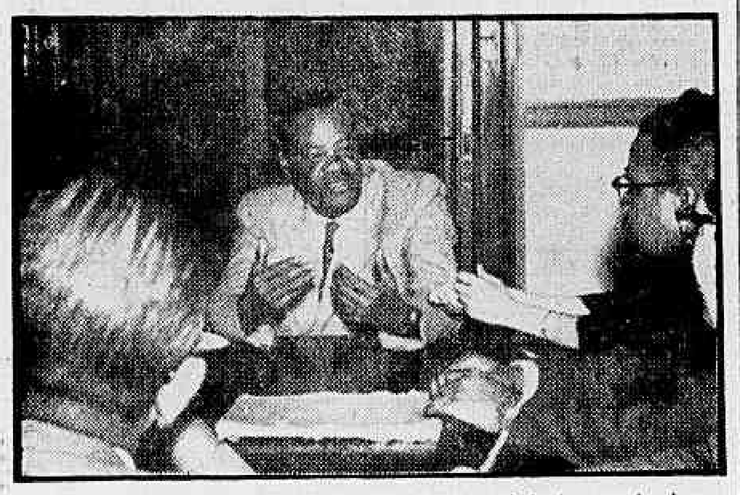

Alfredo Viana da Rocha (o popular Pixinguinha) quando depunha, na tarde de ontem, na 17ª Vara Civil como testemunha de "Gaúcho" numa ação contra a Fábrica Odeon

"PIXINGUINHA" DEPÕS SÔBRE JOEL E GAÚCHO

Com a presença de Alfredo Viana da Rocha (o popular Pixinguinha), foi realizada, na tarde de ontem, na 17. Vara Criminal, a audiência de instrução e julgamento da ação ordinária movida por Francisco de Paula Brandão (o Gaúcho da dupla «Joel e Gaúcho») contra as Indústrias Eletrônicas Odeon.

A queixa apresentada por Gaúcho contra a fábrica de discos é de que esta lançou um «long-playing» tendo na capa o seu nome, utilizado sem autorização. No dia 18 será lida a sentença da ação proposta.

PIXINGUINHA

Alfredo Viana da Rocha (Pixinguinha), testemunha arrolada pelo impetrante, declarou ao juiz Henrique Mota de Andrade que Gaúcho, na realidade, formou com Joel de Almeida uma dupla que durante muito tempo obteve grande êxito em suas apresentações radiofônicas e que o sucesso da dupla ocorreu principalmente no Distrito Federal, desconhecendo porém que tal acontecesse no Brasil e na América do Sul.

Sob a matéria «sub-judice» nada esclareceu a testemunha, além do que declarara, afirmando que os outros pontos seriam esclarecidos pelos advogados das partes.

A SENTENÇA

O juiz Henrique Mota de Andrade, ao encerrar a audiência, marcou o próximo dia 18 para a leitura da sentença. Os advogados das duas partes declararam-se confiantes no resultado.

CEARÁ QUER FLÁVIO PARA SEU ESCRETE

FORTALEZA, 8 (SP-DC) — A Federação Cearense de Futebol está disposta a fazer uma boa figura no próximo campeonato brasileiro, tanto que já resolveu contratar os serviços de Flávio Costa para orientar seu time.

Um emissário da entidade deverá viajar para o Rio nas próximas horas, mantendo, então, os entendimentos necessários com o treinador, que atualmente está em disponibilidade, após abandonar a Portuguêsa.

TREINAMENTO IMEDIATO

O Campeonato cearense será suspenso imediatamente, a fim de que o treinamento da equipe tenha sequência desde já, propiciando, assim, a formação de uma esquadra digna de representar o futebol daquele estado nortista.

SÃO JOSÉ DOS CAMPOS — CAMPOS DE JORDÃO —

Ônibus diários e diretos para São José dos Campos e dando ligações com Campos de Jordão. Admire o progresso de São José e goze as delícias de Campos de Jordão.

Informações e venda de passagens — Estação Rodoviária — Praça Mauá — (balcão da administração: Tel. 23-3414). Em São José dos Campos — Bar Santa Helena — Rua 15 de Novembro, 112 — Tel.: 442. Aceitam-se encomendas e alugamos ônibus especiais.

MACONHA NO TRAVESSEIRO

Paulo dos Santos (foto) foi prêso na Avenida Venezuela, quando levava um travesseiro contendo em seu interior um quilo de maconha. Êle é um ex-presidiário da Ilha Grande e foi solto na última segunda-feira

Levava maconha no travesseiro cinza

Conduzindo um travesseiro cinza, de quarenta centímetros quadrados, onde escondia um quilo de maconha, o ex-presidiário Paulo dos Santos foi prêso na noite de ontem, na Avenida Venezuela, próximo ao número 57, pelas autoridades da Polícia do Cais do Pôrto, que o levaram às dependências daquela divisão do DFSP, onde foi autuado em flagrante e recolhido ao xadrez.

Em suas declarações, Paulo negou que a mercadoria encontrada em seu poder lhe pertencesse e disse que a havia achado momentos antes, na Avenida Venezuela, embaixo de um automóvel. Não sabendo do que se tratava, apanhou o travesseiro e o embrulhou com um papel côr de rosa. Segundo afirmou, sua prisão fôra uma grande surprêsa.

EX-PRESIDIÁRIO

Fazendo um rápido levantamento da vida pregressa de Paulo, os policiais Silva, Guerreiro e Otacílio, da Polícia do Cais do Pôrto, que o prenderam, conseguiram apurar que o acusado havia saído na última segunda-feira, da Colônia Agrícola do Distrito Federal (Ilha Grande), onde cumpriu pena como incurso no artigo 129 do Código Penal, por ter agredido um comerciário e lhe causado ferimentos graves.

ORIGEM DESCONHECIDA

As autoridades policiais não conseguiram, no entanto, apurar a origem da erva apreendida e que, segundo o seu estado, fôra colhida há pouco tempo. Acreditam os policiais, que Paulo seja apenas um intermediário, pois deveria se encontrar com uma pessoa, cujo nome não quis revelar, na Praça Mauá, na ocasião em que foi prêso.

A maconha estava escondida num travesseiro de pano barato, cujos lados estavam costurados à mão, com uma linha branca. Além do papel côr de rosa, ela ainda estava envolta num papel amarelo.

PÉ MACHUCADO

Contrariando as declarações prestadas anteriormente à polícia, como se tivesse encontrado a maconha, Paulo declarou ao DC, que estando com o pé direito machucado, procurou numa feira, um dêsses homens que vendem ervas. Encontrando-o, pediu-lhe algo para que lavasse o ferimento do pé, tendo o mesmo lhe vendido o travesseiro, que ignorava tratar-se de maconha, como uma erva capaz de "fazer milagres".

Paulo foi autuado em flagrante e recolhido ao xadrez, após ser qualificado.

JUIZ DE PLANTÃO AMANHÃ

A fim de apreciar os pedidos de "habeas corpus" urgentes durante o dia de amanhã, foi designado o sr. Mauro de Araújo Braga, Juiz da 22a. Vara Criminal. O magistrado será encontrado em seu gabinete, na Avenida Presidente Wilson, 164, 8o andar, sala 804 (Edifício Novo Mundo, sede da Agência Nacional).

Américo Brasílico
ADVOGADO
Causas cível e criminais — Av. Presidente Vargas, 435 — 6.º andar — sala 603 — Tel.: 23-0932 ou 38-7081

Raptor apresentou minúcias curiosas

O general Amauri Kruel, depondo, ontem, como testemunha da defesa, na 22.ª Vara Criminal, no processo instaurado contra o sr. Júlio Mota Carvalho, apontado como raptor do menor Sérgio Haziot, disse que «teve dúvida em aceitar o depoimento do acusado como verdadeiro», porque ficou impressionado «com a fartura de minúcias apresentadas, que coincidiam com os detalhes publicados pela imprensa, de uma maneira curiosa».

— Ignoro se o reconhecimento de Júlio Mota de Carvalho, por Joventino e pelos dois motoristas foi feito no presídio ou no 3.º DP — acrescentou. — Quando o delegado Pires de Sá me comunicou a prisão do acusado, disse que apenas um auxiliar, além dêle, estava a par do assunto, e não fêz alusão alguma ao detective Bechara, que nada me contou, posteriormente, sôbre as investigações a que procedeu.

DELEGADO PEDIU AUTOS

O sr. Luís Noronha Filho, da Polícia Técnica, declarou que, quando a prisão do acusado foi feita, o processo estava oficialmente afeto àquela repartição policial. Dois dias antes, porém, os autos foram por êle cedidos ao delegado Pires de Sá que alegou, como pretexto, a necessidade que tinha de apresentar uma tese à Conferência Nacional de Polícia, que então se realizava.

Concluindo seu depoimento, o sr. Luís Noronha Filho informou que ignora se o delegado Pires de Sá apresentou ou não alguma tese à Conferência Nacional de Polícia, e jamais ouvira falar, antes, no detetive Bechara.

DEPOIMENTO DO AVÔ

O sr. Jacob Velech, avô da criança sequestrada, contou que, na ocasião do rapto, discutiu com sua filha sôbre o valor do resgate exigido (Cr$ 50 mil) que achou exagerado, e sugeriu que se pusesse na caixa de sapatos apenas Cr$ 10 mil. A mãe de Sérgio, no entanto, discutiu com êle, observando que o dinheiro era dela. Diante disso, êle ficou sem saber se a caixa entregue ao intermediário do raptor continha algum dinheiro, e quanto.

SUICÍDIO COM FOGO

Com queimaduras de 1o, 2o e 3o graus deu entrada, ontem, no Hospital Getúlio Vargas, a doméstica Augusta da Silva, solteira, de 23 anos de idade, residente na Rua Clarina s/n, em Caxias, que, por motivos ignorados, tentou o suicídio embebendo as vestes em álcool, ateando fogo em seguida.

METALÚRGICOS VÃO TOMAR PROVIDÊNCIAS

Os trabalhadores metalúrgicos dos setores subordinados ao Sindicato das Emprêsas de Transporte de Passageiros e do Sindicato das Emprêsas de Maquinismos em Geral vão se reunir em assembléia geral na próxima segunda-feira, às 19 horas, para decidir quais as medidas que tomarão, já que seus empregados se recusam conceder-lhes o aumento salarial pleiteado.

As assembléias serão realizadas nesta Capital (na sede da Rua Ana Neri) e nas delegacias do Sindicato dos Metalúrgicos em Caxias e Nova Iguaçu.

Dr. Lauro Lana
DOENÇAS INTERNAS
Largo de São Francisco 26
de 9 às 11 horas
Av. N. S. Copacabana 540
de 14 às 18 horas
Telefones: 43-3801 e 57-7413

ASSASSINO DA FAVELA JÁ FOI IDENTIFICADO

"Rato" agrediu Paulo na saída de um baile

Com os depoimentos de duas testemunhas, tomados na tarde de ontem, pôde o delegado Agnaldo Amado, titular do 1.º DP, identificar o indivíduo conhecido na Praia do Pinto por "Rato" como o agressor de Paulo de Campos Rodrigues Peixoto, que após brigar com êle na noite de sábado último veio a falecer 24 horas depois no casebre de sua madrinha.

Ainda ontem aquela autoridade policial incumbiu o detective Conceição da Silva, Chefe do Serviço de Vigilância e Investigações Criminais, do 1.º DP, de efetuar diligências no sentido de localizar e prender "Rato", que se encontra foragido. Êle é filho do proprietário de uma tendinha situada entre os barracões da Favela da Praia do Pinto.

DISCUSSÃO APÓS O BAILE

Segundo declaram as testemunhas, cujos nomes são mantidos em sigilo, para que as diligências policiais não se vejam tumultuadas, Paulo, procedente de São Paulo, onde estudou técnica de rádio, chegou no Rio há quatro mêses, indo residir no casebre de sua madrinha, na Favela da Praia do Pinto. Desde então, sempre se mostrou amigo de todos, procurando mesmo, consertar gratuitamente os rádios de seus vizinhos.

Sábado último, Paulo fôra a um baile no fim do Leblon e após dançar muito, retirou-se, às primeiras horas de domingo. Ao transpôr a porta de entrada de casa, foi agredido covardemente por um indivíduo, que mais tarde foi identificado como sendo o elemento conhecido por "Rato".

MORTE SUSPEITA

Levado para o barracão de sua madrinha, d. Clarinda da Silva, Paulo faleceu no dia seguinte, sem, no entanto, apresentar nenhum ferimento externo. Comunicado o fato às autoridades do 1º DP, o comissário de dia compareceu ao local e providenciou a remoção do corpo para o Instituto Médico Legal, tendo registrado a ocorrência como "morte suspeita".

LAUDO DO IML

Com a remessa, na tarde de anteontem, ao delegado Agnaldo Amado, do resultado do exame realizado no cadáver de Paulo, ficou constatado que a sua morte resultou de uma agressão.

Imediatamente os policiais daquela Delegacia entraram em diligências e com os depoimentos das testemunhas, identificaram o agressor de Paulo.

PAULO JUVENAL
Advocacia criminal
AV. RIO BRANCO, 117 — S/415
Tel.: 52-2922
Diàriamente das 17 às 18 hs.

CONDENADO

João José foi condenado pela Justiça a deixar os filhos na companhia da espôsa, o que não foi feito pois fugiu com os mesmos

Duas dentadas de cão quase matam a menina

Enraivecido porque a menor Maria do Carmo da Silva, de apenas 4 anos, procurava insistentemente fazer-lhe festa, acariciando-o na cabeça, o cachorro policial-dinamarquês de nome «Tupã» e de propriedade do comerciante ambulante Antônio Carnaval, mordeu-a duas vêzes no pescoço, quase matando-a, quando se encontravam na tarde de ontem, em frente ao barracão 523, no Mòrro da Catacumba.

Sabedor da ocorrência, Antônio Carnaval prendeu o cão num viveiro e o colocou no interior de seu barracão. Arrumou suas coisas e fugiu, deixando seu casebre fechado e com o animal a latir ruidosamente, tentando livrar-se da prisão a que foi submetido, enquanto a menor era medicada no Hospital Miguel Couto e em seguida, levada para o Instituto Pasteur, onde foi vacinada contra a raiva.

BRINCAVA COM O CÃO

Desde às 14 horas de ontem, que a menor Maria do Carmo brincava com o cão. Atirava um pedaço de pau e êle ia buscalo, trazendo-o presos pelos dentes até ela. Assim ficaram. Cansando-se, a menina sentou-se e "Tupã" colocou-se ao seu lado.

Levantando-se, Maria do Carmo procurou fazer festa para o cachorro, que pulava e corria, porém, em dado momento ela acariciou-lhe na cabeça e êle rosnou. Ela continuou a passar sua mãozinha no cão e êste mostrando-se agressivo, deu-lhe duas mordidas no pescoço e deixando a menina caída no chão, fugiu para a companhia de seu dono.

POLÍCIA PROCUROU-O

Antônio Carnaval prendeu o cão e fugiu. Os pais de Maria do Carmo, o comerciário Antônio Pinheiro da Silva e a doméstica Maria Dionísia da Silva comunicaram o fato à Polícia, tendo comparecido ao local uma viatura da Rádio Patrulha, cujos patrulheiros efetuaram diversas buscas nos barracos do morro da Catacumba, procurando o dono do cão.

Em seguida, colocaram a menor, juntamente com seus pais, na viatura policial e a conduziram à Delegacia do 12º DP, onde a queixa foi apresentada ao comissário Marquez Peixoto.

Pouco depois, Maria do Carmo foi levada por seus pais ao Hospital Miguel Couto, onde foi medicada e em seguida, conduzida ao Instituto Pasteur, a fim de ser vacinada contra a raiva, pois, segundo afirmaram os patrulheiros, o cão "Tupã" estaria sofrendo de hidrofobia.

JUIZ AGRADECE TRABALHO DO CHEFE DE POLÍCIA

Em ofício dirigido ao Chefe de Polícia, general Amaury Kruel, o Juiz de Menores, sr. Rocha Lagoa, enalteceu, na tarde de ontem, o trabalho conjunto desenvolvido pelos dois órgãos e o auxílio prestado pelo Departamento Federal de Segurança Pública em diversas ocasiões ao Juizado de Menores.

Destacando o incêndio de Deodoro, quando a Polícia auxiliou o Juizado no transporte de menores, bem como encaminhou vários menores aos seus pais, através de Distritos Policiais, assim como o trabalho conjunto nas «blitz» realizadas contra a «juventude transviada», foram motivos para o agradecimento contido no ofício.

AGRADECIMENTO

Eis o ofício dirigido pelo Juiz de Menores:

«Sr. Chefe de Polícia

Cumpro o grato dever de apresentar a V. Exa. os meus efusivos agradecimentos pela valiosa colaboração que V. Exa. sempre tem prestado a êste Juízo, com o mais elevado espírito público, verificada, ainda, quando dos lamentáveis fatos de Deodoro e outros, anteriores, através de providências diretas de V. Exa. ou proporcionando a esta Vara recursos necessários à execução dos serviços que lhe competem, no interêsse da coletividade, numa eloquente demonstração do firme propósito de V. Exa. de prestigiar a ação social das autoridades encarregadas dos graves problemas dos menores na Capital da República.

Reitero a V. Exa. os meus protestos de distinta consideração. — a) Luís Silvério da Rocha Lagoa».

Mafalda ao telefone incomoda o Batalhão

Mafalda Mercedes de Melo Oliveira é doida. Há 15 dias, foi a um Distrito de Polícia dizer que sofrera um «curra» no quartel do Batalhão de Guardas. Agora, telefona todo dia para os oficiais e para as espôsas dêles, dizendo coisas impróprias.

Mafalda Mercedes diz que se chama Maria da Glória de Melo mas é mentira. Ela é a mesma Mafalda que se queixou da «curra», que é doida e vive com a mãe. Esta senhora lamenta a doença da filha e diz que «a cabeça não tendo juízo, é o corpo quem paga».

QUEIXA DE MAFALDA

Os oficiais e suas espôsas estão aborrecidos com os impropérios e ameaças de Mafalda, agora Maria. Ela descobre cada um dos lugares onde o Batalhão de Guardas presta serviço e — zás — telefona para lá o dia todo.

Já pensam até em dar queixa de Mafalda ao Comando do Exército, considerando que ela é razão de intranquilidade no quartel.

O INQUÉRITO

Quando Mafalda declarou no Distrito que sofrera uma *curra* de oficiais e soldados do Batalhão de Guardas, foi instaurado inquérito policial-militar e os jornais divulgaram a versão apresentada por ela.

O inquérito prossegue, na fase final, sem nada transpirar, embora se julgue que a conclusão será aquela mesma: Mafalda Mercedes é doida.

PERFUMES TANAGRA S.A.

ASSEMBLÉIA GERAL EXTRAORDINÁRIA

Ficam convidados todos os acionistas para se reunirem em Assembléia Geral Extraordinária, a se realizar em 15 de agôsto de 1958, em sua sede, à Avenida Teixeira de Castro, n.º 290-A, às 14,30 horas, em 1.ª convocação e às 15 horas em 2ª e última, para tratar dos seguintes assuntos:

a) Eleição da nova diretoria;
b) Assuntos gerais.

Rio de Janeiro, 7 de agôsto de 1958.

Victor Costa Petraglia Geraldine (Presidente)

CONDOMÍNIO DO EDIFÍCIO ACÁCIA DOURADA

São convidados os senhores co-proprietários do Edifício ACÁCIA DOURADA sito na rua Honório de Barros 18 e 20, a se reunirem em Assembléia Geral Ordinária que será realizada na Av Rio Branco 173 — 18º andar — sala 1805, nesta Cidade, em primeira convocação às 18 horas do dia 16 de agôsto, ou às 18,30 horas com qualquer número para o seguinte fim:

A) Confirmação da comissão de construção escolhida;
B) Outorga dos poderes necessários à referida Comissão, para agir em nome do Condomínio;
C) Assuntos Gerais.

Rio de Janeiro, 8 de agôsto de 1958.

ass.) JULIO GROSMAN, pela comissão do condomínio.

LUCRO CERTO

Procura-se uma pessoa ativa, preferentemente com pequeno capital e que tenha ambição de progredir, para se encarregar da distribuição, com exclusividade, de uma alta novidade comercial. Telefonar para 52-4302 para marcar entrevista.

SRS. COMERCIANTES — SRS. CONSUMIDORES

A transação feita através do plano de promoção de vendas "DESCONTO SURPRÊSA", proporciona a todos os fregueses, em tôdas as compras, DECONTOS DE 5% a 50% — SEM SORTEIO — SEM AUMENTO DE PREÇO — SEM QUALQUER FORMALIDADE — O Comerciante é garantido de nunca despender, com essa extraordinária propaganda, importância superior a 8% sôbre suas vendas. Detalhes e informações — com a PROPAGANDA NÓRGEA LTDA. Av. 13 de Maio, 23 — Grupo 2.025 — Tel.: 52-4302.

VERA LÚCIA E JOÃO JOSÉ

D. Zuleica dos Santos apelou, ontem, novamente, para que João José de Araújo, seu marido, devolva os filhos

Mãe deseja os filhos que seu marido levou

A sra. Zuleica dos Santos Araújo, espôsa do sr. João José de Araújo Filho, de quem se desquitou, estêve, ontem, na redação do DC, a fim de solicitar a publicação de um apêlo, no sentido de que êle lhe devolva seus filhos Vera Lúcia (de 10 anos de idade) e João José (de 11 anos), que raptou.

Segundo nos informou, a ela coube, por decisão judicial, a guarda dos menores. O marido, durante uma visita, levou-os consigo, e não mais os devolveu, nem lhe comunicou onde e como os garotos vivem.

TRÊS VÊZES CONDENADO

O sr. João José de Araújo Filho já foi condenado três vêzes, pela justiça. Na última, a 1a. Câmara Criminal, por unânimidade de votos, decidiu a sua prisão por três meses. Êle está desaparecido, desde então.

NUNCA PAGOU PENSÃO

Dona Zuleica disse que o sr. João José de Araújo Filho foi condenado a pagar-lhe uma pensão mensal, para a alimentação dos filhos, há cinco anos atrás, mas nunca lhe deu um só centavo. Abandonou o emprêgo que tinha, no Ministério da Guerra, e passou a viver às custas de várias mulheres.

ESTÁ NA BOLIVIA

Telefonemas anônimos, diários, informam à sra. Zuleica dos Santos Araújo que seu ex-marido casou na Bolívia, e lá está residindo, com os dois filhos, razão por que inúteis se tornam os esforços que ela envida, no sentido de trazê-los à sua companheira.

EXPLOSÃO DE DEODORO: FAMÍLIA AGRADECE ACOLHIDA

O sr. Hermínio Brasil vem por nosso intermédio externar sua eterna gratidão ao guarda municipal n. 731, sr. Jader Guimarães, que, na tragédia de Deodoro, acolheu carinhosamente sua família composta de espôsa e sete filhos. Além da acolhida em seu lar, ainda forneceu alimentação para todos durante o tempo em que ali estiveram abrigados.

Exemplos como êsse, de devotamento e compreensão para com a dor alheia, é que dignificam o indivíduo, tornando-o alvo da admiração e respeito de seus semelhantes.

FISCAL DAS ELEIÇÕES EM S. PAULO

Para que as eleições (terceira convocação) no Sindicato dos Trabalhadores na Indústria da Construção Civil de São Paulo transcorram em clima de confiança e tranquilidade, o Ministro do Trabalho designou, ontem, o oficial administrativo Érico de Almeira Vieira Lopes para orientar e dirigir o pleito.

As eleições serão realizadas em terceira convocação porque o Procurador Regional da Justiça do Trabalho, sr. Reginaldo Allen, incinerou as urnas da segunda convocação alegando que naquele pleito não tinha sido atingido o "quorum" legal.

AS DÚVIDAS

A atitude do sr. Reginaldo Allen está causando grande descontentamento entre os dirigentes sindicais paulistas, pois havia dúvidas quanto ao fato se na segunda convocação o "quorum" havia sido atingido ou não.

O Ministério do Trabalho devia mandar um Consultor Jurídico a São Paulo para dirimir as dúvidas. No entanto, antes da chegado do emissário do sr. Fernando Nóbrega o Procurador Regional da Justiça do Trabalho determinou a incineração das urnas.

VIÚVA EPHIGENIO DE SALLES

Josio de Salles, senhora e filhos, Alinio de Salles, senhora e filhos, Jonio de Salles, senhora e filhos, Fernando Ramos de Alencar, senhora e filhos, Franzio de Salles, senhora e filhos, João Accésio de Salles e sua noiva, Regina Calaza do Amaral, cumprem o triste dever de comunicar o falecimento de sua mãe, sogra e avó Alice, ocorrido ontem e convidam seus parentes e amigos para o enterramento que se realizará hoje, dia 9, às 10 horas, saindo o féretro da Matriz de Santa Terezinha, Túnel Novo, para o Cemitério de São João Batista. Será rezada Missa de Corpo Presente às 9 horas.

VIÚVA EPHIGENIO DE SALLES

A DISTRIBUIDORA DE COMESTIVEIS "DISCO" S.A. cumpre o doloroso dever de comunicar o falecimento de Da. ALICE DA SALLES, mãe de seu diretor Franzio de Salles, e convida para o seu sepultamento, hoje, dia 9, às 10 horas, saindo o féretro da Matriz de Santa Terezinha, Túnel Novo, para o Cemitério de São João Batista. Será rezada missa de corpo presente, às 9 horas.

Gen. Denis estêve no local da explosão

O general Odylio Denis, Comandante do I Exército, estêve, ontem, no Depósito de Viaturas de Deodoro, inteirando-se dos prejuizos causados pela recente explosão ocorrida no morro de Cambuatá e verificando o andamento dos trabalhos de limpeza do local.

O general Denis visitara, antes, o Grupamento de Unidades-Escola, onde foi recebido pelo general Teófilo de Arruda, em companhia do qual percorreu a Escola de Comunicações e respectiva companhia, o 1.º Grupo de Obuses 155 e o Depósito de Deodoro.

NOVOS SARGENTOS BUROCRATAS

Realizou-se ontem, sob a presidência do Ministro da Guerra, a cerimônia de entrega de diplomas aos sargentos burocratas que concluiram o curso da Escola de Instrução Especializada do Realengo. Foi escolhido para patrono dessa nova turma o general Osório.

Estiveram presentes à cerimônia o coronel Omar Emir Chaves, comandante da Escola, e os generais Zeno Estillac Leal, Nicanor Guimarães de Sousa, Gélio de Araújo Lima, João de Segadas Viana, Ilídio Rômulo Colônia, Jair Dantas Ribeiro, Oscar Nepomuceno, Rodrigues Galhardo, Batista Rangel, Altair de Queiroz, Freitas Rolim, Lira Tavares, Ururai de Magalhães (representando o general Denis) e outras autoridades militares.

OS NOVOS SARGENTOS

Durante o ato falaram o Diretor da Escola de Instrução Especializada e o sargento Pedro Ipiranga Paula Costa, orador oficial da nova turma. O ministro Lott encerrou a sessão solene, agradecendo as homenagens que lhe foram prestadas e referindo-se à missão dos burocratas das Fôrças Armadas.

São os seguintes os diplomados: sargentos Pedro Ipiranga Paula Costa, Pedro Fernandes Vieira, Antônio Gelsemiro Paganelo, Altivo F. da Silvio N. Correa, Hélio M. Jusio, Alinor O. da Silva, Cid de Campos Borges, Aluísio de Maria C. Torres, Armando F. de Matos, Amirton Demutti da Costa, Agostinho Luís de Lima, Armando dos Santos, Antônio Terto da Silva, Darci S. Tiecher, Domingos F. do Amparo Filho, Decrides Cervo, Elias S. do O', Frivaldo B. Farias, Izidro M. Costa Beber, Jorge de Oliveira, Ioel da Rocha, João P. de Paulo Carvalho, Ludemar T. Lima, Mário Moretti, Mario L. Mselli, Milton P. Coutinho, Odilon M. Rasquin, Vicente R. Vidal e Vitor Humberto Machado.

NOVOS MÉDICOS

Na Escola de Saúde do Exército, realizou-se, ontem, às 14 horas, a cerimônia do encerramento do Curso de Formação de Medicos, com entrega de diplomas aos oficiais. Coube ao general Achiles Galoti presidir a cerimônia, que foi iniciada com o discurso do coronel médico Ernestino Gomes de Oliveira comandante da Escola, que se congratulou com os novos profissionais da medicina militar, pondo em relêvo a responsabilidade de cada um. Por fim, agradeceu a presença das autoridades e demais convidados. Ao ato estiveram presentes altas autoridades militares do Ensino e do Corpo de Saúde.

FÁBRICA DO REALENGO

Foi comemorado, ontem, durante todo o dia, o 40.º aniversário decriação da Fábrica do Realengo. Um grande programa de festividades foi cumprido, vendo-se presentes os generais Gélio de Araújo Lima, Chefe do Departamento de Produção e Obras e Altair de Queiroz, diretor-geral de Fabricação, além de vários outros chefes militares que ali foram em visita pela passagem da data.

LEI DE PROMOÇÕES

Tendo em vista evitar prejuizos a oficiais-generais, oficiais e aspirantes a oficial, que figurem nos limites previstos nas letras "a" do art. 18, "b" do art. 20 e "c" do art. 23 da Lei de Promoções, bem como no art. 24 do Regulamento da Lei de Promoções, os quais poderão deixar de ser promovidos em virtude da falta de renovação da inspeção de saúde após decorrido o prazo de um ano fixado para sua validade, o Ministro da Guerra por aviso de 5 do corrente, dá por bem recomendado às autoridades constantes do art. 44 da Lei de Promoções de acôrdo com o estipulado no art. 46 da mesma lei, a fiel observância dos artigos 33, 34 e 35 do Regulamento da Lei de Promoções aprovado por decreto 39.344 de 11 de junho de 1956, e publicado no Boletim do Exército n.º 25 de 23 de junho de 1956. Os limites de que trata o presente aviso são os constantes dos ofícios circulares remetidos pelo Presidente da Comissão de Promoções de Oficiais, nos mêses de março e setembro de cada ano à Secretaria Geral do Ministério da Guerra e grandes Comandos para publicação dos respectivos boletins internos.

DIREÇÃO DO PESSOAL

Assumiu ontem, à tarde, as funções de Diretor-Geral do Pessoal do Exército, o general Jaime de Almeida. Transmitiu-se o general Oscar de Barros Falcão, que as vinha exercendo interinamente desde o afastamento do general Edgar do Amaral que foi exonerado por haver sido nomeado Chefe do Estado-Maior das Fôrças Armadas.

O general de Exército Jaime de Almeida procedente do sul do país, onde comandava o III Exército. Após o ato de posse os generais Jaime de Almeida e Barros Falcão se apresentaram ao Ministro.

GENERAL ÂNCORA

Chegou ao Rio, apresentando-se ontem, à tarde, ao Ministro da Guerra, o general Armando de Morais Âncora que procede de Maceió, onde se encontrava em comissão do Govêrno na qualidade de Comandante especial da guarnição local. O antigo Chefe de Polícia desta capital espera dentro em pouco ver concluída sua missão no Estado das Alagoas, segundo nos declarou.

DIA DO MINISTRO

O Ministro recebeu ontem à tarde, em seu gabinete o prof. Válter Cechela, presidente do Instituto de Imigração e Colonização; o tabelião Generoso Ponce Filho o governador Dinarte Mariz, os generais Artur Hesckdt Hall, Américo Braga, Otácilio Ururahi, Armando de Morais Âncora, Hugo Afonso de Carvalho, Jaime de Almeida e Oscar de Barros Falcão, o coronel Januário João Del Ré Diretor do E. C. S.; o ten-cel. Nelson Oliveira Rocha do 7.º R. C. e o major Pedro Cavalcante de Albuquerque.

CADETES AMERICANOS

Mais uma turma de cadetes americanos, alunos do curso de português da Academia Militar de West Point, está visitando o nosso país. Os cadetes, que estão alojados no Forte de Copacabana, deverão visitar na segunda-feira próxima a Academia Militar das Agulhas Negras, em Resende.

Movimentação de oficiais

O Boletim Interno nº 177, de ontem, da Diretoria do Pessoal da Ativa, transcreveu a seguinte Movimentação de oficiais das Armas e Serviços:

PELO MINISTRO — Por necessidade do serviço — Da Fábrica de Juiz de Fora para o DPO, o major "T" E Qui Omar Vitor do Espírito Santo.

Da Diretoria de Obras e Fortificações para a Fábrica do Andaraí o ten. cel. E Eltr Antônio Almeida, e da Fábrica de Andaraí para a Diretoria de Obras e Fortificações o major E Eltr Hermelindo Chrio.

Transferência — Por interêsse próprio — Da Fábrica da Estrêla para a Fábrica de Juiz de Fora, o major "T" Lannes, desta Diretoria.

Es. MM, 2o tenente João Felismino Neto da Es MM.

De ordem do Ministro — por necessidade do serviço — 3a. Cia Dep Mat Int, 1o tenente José Duarte, excedente no Est R de Material de Intendência/3;

17a CR, 1os tenentes Annio Terrible, excedente no Est R Mat Int/3 e Arsilino Silveira Gomes, excedente no H Ge de Pôrto Alegre;

18a. CR, 1os tenentes Tamir Pomatelli Morales, excedente no Pq RMM/3a e Judicael Araide da Silva, excedente no H Gu de Pôrto Alegre;

19a. CR, 1o Tenente Hélio Alves Fortes, excedente no Pp RMM/3a;

29a. CR, capitão Aldori Flores dos Santos, excedente no Pp RMM/3a;

2a DR-30a CR, 1o tenente Felipe Bitencourt de Figueiredo, excedente no Pp RMM/3a;

11a DR-30a CR, 1o tenente João Carlos de Morais, excedente no Pp RMM/3;

12a. DR da 30a CR, 1o tenente Pedro Oscar Bluth, excedente no Pp RMM/3;

ERFin/13, 1o tenente Clóvis de Aragão, excedente no Est R Mat Int/3.

Transferência — por necessidade do serviço — QG/6a RM, 2o tenente Afonso Lopes Sobreira, do Colégio Militar de Salvador.

Transferência — Sem ônus para a Fazenda Nacional — com Rêde/5, capitão Alfredo Sache, da 2a DR da 15a CR.

2a DR da 15a CR 1o tenente Aníbal Caetano Barbosa, da Comissão da Rêde, no 5.

Classificação — Por necessidade do serviço, de ordem do Ministro — 1o Btl Fv, 2o tenente Vitor Vasconcelos Pôrto, adido ao 5o RC;

Btl Sv Eng 2o tenente Jovino Batista Leite, adido à 7a Cia Polícia do Exército;

CEQ-4, 2o tenente Ildefonso Meira, adido ao 2o GA Cos;

CEO-7 2o tenente Hélio da Costa Leite, adido ao AIP; CER-1, 2o tenente Bento dos Santos, adido ao 13o RI;

CER-1, 2o tenente Bento dos Santos adido ao 13o RI;

CER-2, 2o tenente Ulisses Ataíde Marcondes, adido ao 4o RI;

CER-3, 2o tenente João Manuel Vieira, adido ao 2o RCM;

9a. Cia Dp Subs-Nu, 2o Ten Ildefonso Vila Real Filho, adido ao 17o RI;

10o Cia Dp Subs Nu, 2o Tenente Oscar Macedo Filho, adido ao 1o RCM; E Qu. Paulo Dias.

Classificação — por necessidade do serviço — Diretoria de Aperfeiçoamento e Especialização o ten.-cel. de Infantaria Tancredo Vieira da Cunha.

Quartel General da 6a RM, Tenente-coronel de Infantaria Orlando Moreira Benjamin Viveiros, sendo, em consequência, transferido do Quadro Ordinário para o Quadro Suplementar Geral.

Classificação — Por interêsse próprio — 4o Batalhão de Caçadores major de Infantaria Luís de Otero Pôrto Alegre, sendo, em consequência, tranferido do Quadro Suplementar Geral para o Quadro Ordinário.

Nomeação — por necessidade do serviço — Comandante da 3a. BOC, major de Artilharia Alzir Benjamin Chaloub, sendo, em consequência, transferido do Quadro de Estado-Maior da Ativa para o Quadro Ordinário.

Instrutor da Escola de Comunicações para os anos escolares de 1958 e 1959 o Ten-cel "T" E Com Pery Guedes de Carvalho, devendo, desde logo assumir as referidas funções.

Recondução — Por necessidade do serviço — Às funções de Auxiliares de Instrutor do CPOR de Belém, para os anos escolares de 1959 1960, os 1os tenentes de Infantaria Carlos Alberto Moreira e Waldir Cavalcanti de Sousa Lima.

Pelo Departamento Geral do Pessoal — Infantaria — Transferência — Por necessidade do serviço — 2a. Cia. Front de ordem do Ministro o 1o ten Alyrio Cardoso, do 16o BC.

1o Btl Front, de ordem do Ministro, o 2o ten Ocir Cardoso Mendes, do 3o RI.

Artilharia — Transferência — Por necessidade do serviço — De ordem do Ministro, Nu-Bia, Comando QG-A Cos-1a RM, 1o tenente José Faria Santos Filho, da 1a/6o GA Cos Coimbra.

Classificação — por necessidade do serviço — De ordem do Ministro, 1-4o RO 105, capitão João Braz da Cruz e Silva Neto, adido à Bia O Costa.

Quadro de Oficiais de Administração — Transferência — por necessidade do serviço — De ordem do Ministro, 25a DR 2a CR, 2o tenente Iderval.

Adição — Por interêsse do serv. Es Sup de Guerra como se efetivo fôsse, aguardando a criação de vaga no Quadro correspondente, o 2o tenente Adm Ivo Dias Gonçalves, do DGP, de ordem do Ministro.

Alteração de funções — Reassumo nesta data as funções de Diretor da DPA, em face de ter se apresentado e assumido a Chefia do DGK, o Exmo. sr. General Jaime de Almeida.

Em consequência, fica dispensado das funções de Diretor do Pessoal da Ativa o coronel de Infantaria Euclides Monteiro da Silva Braga, que reassume as funções de Chefe do Gabinete da DPA dispensando dessas funções o major de Infantaria Aurélio Pitanga Seixas.

Baixa do HCE — Com o Ofício no 6.398 de 28-7-1958, HCE, foi participado a esta Diretoria ter baixado àquele Hospital o 2o tenente R/2 Acrisio Machado de Magalhães Neto.

Programas

(Conclusão da 8.ª página)

8.º PAREO — às 17,10 horas — 1.300 metros — Cr$ 60.000,00 — (BETTING).

		Quilos	
1—1	GUDRUN	15	56
"	GILVUS	12	52
2	ORMAI	14	56
2—3	SIXPENCE	9	56
4	ALTIMETRO	8	56
	DOVAR	1	52
6	JARACATIA'	2	56
3—7	BERGERAC	11	56
8	JEBEIL	13	56
9	JICK	6	52
10	CABALLERO	10	52
4-11	UNDALO	7	56
12	[illegible]	[illegible]	56
[illegible]	[illegible]	3	56
"	FAIR GLAD	4	56

F.C.P. inaugura mais um núcleo residencial: Açu

A Fundação da Casa Popular inaugurará, hoje, dia 9, o núcleo residencial de Açu, (Rio Grande do Norte) composto de 34 casas construídas em obediência às Recomendações da Conferência dos Bispos do Nordeste.

O núcleo residencial de Açu resultou da execução de um extenso planejamento determinado pelo Presidente da República tendo em vista evitar o êxodo do nordestino para os grandes centros como Rio e São Paulo e a valorização econômica do Nordeste.

CIDADES BENEFICIADAS

Nada menos de 22 cidades foram pelo sr. Marcial do Lago incluídas nêsse planejamento, em virtude do qual já foram beneficiadas com obras da F. C. P., mais as cidades de Surubim (Pernambuco), Martins, Páu dos Ferros Portalegre, Areia Branca (Rio Grande do Norte) e Andaraí Ituborá e Una (Bahia), num total de 206 unidades residenciais.

O ato inaugural do núcleo residencial de Açu contará com a presença do Chefe do Gabinete Civil da Presidência da República, sr. Vitor Nunes Leal; do ministro da Saúde, sr. Mário Pinotti, e de outras autoridades, sendo o sr. Marcial do Lago, superintendente da Fundação da Casa Popular, que por motivos imperiosos não pode comparecer pessoalmente, representado pelo engenheiro Celso Verneck, assistente do chefe do Departamento de Engenharia da entidade.

CARTA PARA SOLDADO DO BATALHÃO SUEZ

O soldado Francisco Cochinski, do Batalhão Suez, pede por nosso intermédio que as cartas da sra. Elza Fronzoi podem ser dirigidas para Recife, onde o navio ficará pelo espaço de dois dias.

Vasco lidera...

(Conclusão da 9ª pág.)

trega da lista, no tocante aos clubes, o que já é uma caminhada grande para a conquista do título de «Grande Vóga» dessa campanha».

IMPERATIVO: AUXILIAR

«Cada um dos 13 clubes ficando com uma lista obrigatória no valor de 12 e 50 cruzeiros, só aí já temos uma quantia apreciável. E havendo mais o imperativo de cada desportista em auxiliar êsse empreendimento, vai a Campanha Pró-Sede atingir um total que dotará a entidade de uma sede necessária ao seu expediente e no centro da cidade» — assinalou.

COLABORAÇÃO

«Quer como dirigente, quer como simples desportista, encaro a campanha como das mais úteis para a própria vida do remo carioca, pois enquanto nós envidamos esforços para que êle sobreviva, vemos infelizmente a Federação, a nossa entidade, cair aos pedaços, apesar do socorro que os clubes sempre prestaram a ela».

REAL MADRID VEM AÍ

MADRID, 8 — (UKI) — Treze jogadores serão levados à América do Sul, no próximo dia 10, pelo Real Madrid: Juan Alonso, goleiro; Atienza, Marquitos e Lesmes, zagueiros; Santisteban Zarraga e Ruiz, médios; e Jesus Herrera (nova aquisição), Marsel, Kopa, Ferenck Puskas (estreará no Real Madrid), Mateos e Gento, atacantes.

Quando a delegação chegar à Argentina, juntar-se-ão a ela os sul-americanos que se encontram em férias na Argentina e Uruguai: o goleiro Dominguez, o zagueiro Santamaria e os

Coligação...

(Conclusão da pág. 3)

hoje. Qualquer que seja o resultado, será por mim acatado.

No mesmo sentido do prefeito Morais Cardoso manifestaram-se os deputados Egilio Turler (PTN), 1º Secretário da Assembléia, e o deputado Serpa de Carvalho (UDN), Presidente da Assembléia. Ambos admitiram a grande popularidade do candidato dos coligados em Nilópolis, considerando como certa a sua vitória no Município.

O sr. Roberto Silveira passara o dia de hoje e o de domingo em Nilópolis, onde cumprirá um vasto programa de visitas a diversos distritos e Diretórios distritais dos partidos que o apoiam.

Endymion muito...

(Conclusão da 8.ª pág.)

Endymion, O. Ulloa, 800 em 49" 1/5

Orton, U. Cunha, 600 em 39"

Parietal, E. Castillo, 700 em 46"

Escorial, F. Irigoyen, 600 em 37" 1/5

Earl, M. Henrique, 800 em 49"3/5

8.º PAREO

Lamiré, A. G. Silva, 600 em 38"

Kubelik, U. Cunha, 600 em 41"

Macon, C. Dias, 700 em 47"

Cocal, H. Cunha, 800 em 50"

Coligny, D. P. Silva, 700 em 42" 2/5

Eis a relação dos tempos anotados pela reportagem:

Portuguêsa não...

(Conclusão da 9.ª pág.)

—E' o Flamengo, e não preciso dizer mais nada. Também é um time que joga à base de velocidade e espírito de luta e, naturalmente, devemos fazer uma boa partida.

CONCENTRAÇAO EXPONTANEA

Informou-nos ainda o Vice-Presidente da Portuguêsa, que o clube não prendeu os jogadores em concentração, e que apenas haviam recomendado que se resguardassem. O método tem dado excelentes resultados, e Amauri Medeiros e Lourival Lorenzi não viram porque mudar.

ANTONINHO POUPADO

A Portuguêsa apontou ontem para a grande partida da Gávea. Norival Lorenzi comandou o ajuste de noventa minutos em que titulares e aspirantes empataram por um tento a um (Macalé e Jairo).

Flodoaldo, zagueiro central da equipe, movimentou-se apenas meio tempo e foi substituido por Juvaldo.

Rigorosamente, apenas Antoninho depende da revisão médica. Flodoaldo tem sua posição garantida.

A EQUIPE QUE APRONTOU

Os titulares formaram a seguinte constituição, no apronto de ontem: Antoninho (Jorge Reis), Estévão e Flodoaldo (Juvaldo); Miraldo, Russo e Tião II; Barbosinha, Lua, Sandoval, Macalé e Ronaldo.

CAMISAS CAPIXABA

A ETIQUETA DA CAMISA PERFEITA

PRAÇA MUNICIPAL, 350 — COLATINA - E. Santo

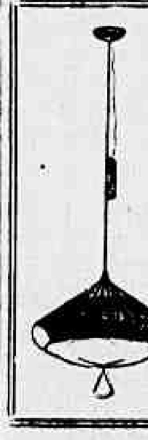

ILUMINAÇÃO MODERNA

Modelos variados, Côres Inalteráveis

SOBRADO DOS PREÇOS DE ATACADO

Rua Hadock Lôbo, 73 - Sobrado

Tel.: 28-9467

(Favor subir a escada)

DEPÓSITOS POPULARES até Cr$ 200.000,00 5%

Agência CASTELO

RUA MÉXICO, 158

O pioneiro das agências metropolitanas

BANCO BOAVISTA S. A.

Uma completa organização bancária

Expediente: de 9,30 às 17,30 hs.

INSTITUTO DE PREVIDÊNCIA E ASSISTÊNCIA DOS SERVIDORES DO ESTADO

DEPARTAMENTO DE APLICAÇÃO DE CAPITAL

Concorrência Administrativa

EDITAL N.º 81/58

FORNECIMENTO DE ELETRODUTOS PARA AS OBRAS DO IPASE EM BRASILIA

O Presidente da Comissão de Concorrências do Departamento de Aplicação de Capital do IPASE, criada pelas Instruções n. 41, de 2 de junho de 1956, faz público, para conhecimento dos interessados, que, conforme Edital n. 80/58, publicado no "Diário Oficial" de 7 de agôsto de 1958, às fls. 17.795, será realizada Concorrência Administrativa às 14,00 horas do dia 18 de agôsto corrente, para fornecimento de eletrodutos para as obras do IPASE em Brasília.

Rio de Janeiro, 8 de agôsto de 1958

COMISSÃO DE CONCORRÊNCIAS DO DC

CARLOS ARNAUD FERNANDES

Presidente-Substituto

Teatros e Boites

Programa para sua Noite

Virginia LANE

A VEDETE DO BRASIL apresenta

REVISTA DE J. MAIA MAX NUNES E MEIRA GUIMARÃES

BOM MESMO É MULHER...

A Revista recordista de todos os sucessos

V. S. AINDA NAO VIU? NÃO PERCA

8 MESES EM CARTAZ DIZ TUDO

no elenco: MARIA DA GRAÇA

COSTINHA • MANOEL VIEIRA

MANULA • CARLOS MELO

MIRYAN DOLORES • TANIA MARIA • MARIA QUITERIA

Teatro Carlos Gomes

POR POUCOS DIAS

HOJE, ÀS 16, ÀS20 E 22,15 HS. — HOJE E AMANHA VESPERAL A PREÇOS REDUZIDOS

2.º MÊS DE SUCESSO

A PEÇA QUE ABRIU O 5.º FESTIVAL DAS NOITES DE BORGONHA

O PROCESSO DE JESUS

Com: DULCINA — CONCHITA — ODILON e um grande elenco

HOJE, às 21 hs. — AMANHA, às 16 e 21 hs.

TEATRO DULCINA — TEL.: 32-5817

ULTIMAS SEMANAS

PICADILLY CIRCUS

Temporada Internacional de 1958

Pela primeira vez no Rio

50 ARTISTAS — 10 PALHAÇOS

Num sensacional espetáculo de circo com atrações e emoções

Para grandes e pequenos

PERCHISTAS — EQUILIBRISTAS — MALABARISTAS

HOJE, ÀS 16 E ÀS 21 HORAS

Amanhã, às 14,30, às 17,30 e 21 h

AVENIDA PRESIDENTE VARGAS

(Lado ímpar) Junto à Praça Onze

Fred's

Reservas: Tel. 57-9789

APRESENTA HOJE E TÔDAS AS NOITES

ARY BARROSO seu intérprete ERNANI FILHO com LUCIENNE FRANCO e MARION

LYDIA SCOTTY VEDETTE INTERNACIONAL

E AINDA: "SEUS QUATRO REIS DO RITMO"

AV. PRESIDENTE ANTONIO CARLOS - 58

TBC Teatro da Maison de France

Quartos Separados

Com o elenco permanente do TBC

Direção de Fernando Tôrres

Hoje, às 20 e 22,30 hs. — Amanhã, às 16 e 21 horas

"UMA MULHER EM TRÊS ATOS"

DE MILLOR FERNANDES (VÃO GÔGO)

DIREÇÃO DE PAULO FRANCIS com

Beyla Genauer E Oswaldo Loureiro Filho

no TEATRO DO LEME

AV. ATLÂNTICA - 290 B POSTO ZERO

HOJE, às 20 e 22,30 hs. — AMANHA, às 16 e 21,30 hs. — Vesperais às quintas e domingos às 16 hs. — Reservas: Tel. 37-6412

JIRAU

SEM "COUVERT" — SEM COSUMAÇAO MINIMA

REFRIGERADO SOMENTE

HI-FI

BAR — DANÇAS — COMIDAS

DAS 20 HORAS EM DIANTE

RUA: RODOLFO DANTAS, 91-A — TEL.: 57-5738

A MUSICA DE TODAS AS "BOITES" — NUMA "BOITE" SÓ

LITTLE CLUB

as últimas novidades em discos com a melhor

ALTA FIDELIDADE

Tôdas as noites às 24,30 — atuação especial

TITO MADI & RIBAMAR

Aberto desde 18 hs. — com serviço de RESTAURANTE — DANÇAS — SEM CONSUMAÇAO — SEM COUVERT — Rua Duvivier, 37-L — Tel. 57-6984

HI-FI BAR E RESTAURANTE

AV. Princesa Isabel, 63 (Plaza Copacabana Hotel)

Direção de: MAURICIO LANTHOS

A "rainha" da Cidade Maravilhosa — a graciosa atriz

IVETE GARRIDO disse:

HI-FI Bar e Restaurante é o melhor e mais alegre ambiente da vida noturna carioca. Tudo alí é encantamento

Aberto das 17 às 5 da manhã — Filiado ao Diner's Club

SOMENTE ATÉ O DIA 17

CALÚNIA

CIA. TONIA-CELI-AUTRAN

TEATRO MESBLA — TEL.: 22-7622

Hoje, às 19,30 e 22,15 hs. — Amanhã, às 16 e 21 hs.

Fernando D'Ávila apresenta

Walter D'ÁVILA na super-revista com NELIA PAULA

TEM JERICO NA PRAÇA

GRANDE ELENCO Teatro Recreio

A MAIS LUXUOSA E CÔMICA DAS REVISTAS

HOJE, e AMANHA, vesp. às 16 hs., às 20 e 22 hs. Bilhetes à venda

ESTRÉIA, DIA 21

Olho Mecânico

Direção de BENEDITO CORSI

CIA. TONIA — CELI — AUTRAN

TEATRO MESBLA

2 ÚLTIMOS DIAS

O ESPETÁCULO QUE ABALOU A OPINIÃO PÚBLICA

"TIRE A MÁSCARA DOUTOR"

Agora no TEATRO DA TIJUCA

Rua Conde Bonfim, 422 — Tel. 28-1039

HOJE E AMANHA AS 16 E AS 21 HORAS

DIA 12 "PERDOA-ME POR ME TRAÍRES", de Nelson Rodrigues

TEATRO COPACABANA

"OS ARTISTAS UNIDOS" com MORINEAU apresentam

GIGI

de COLETE — NO PAPEL TITULO

SUZANA FREIRE

grande atriz do teatro e cinema argentinos

Direção de LUCA DE TENA

HOJE, às 16, às 20 e 22,15 hs. — Res. Tel. 57-1818 (Ramal Teatro)

au bon gourmet

O MELHOR RESTAURANTE DO RIO

DIREÇÃO GERAL DE JOSÉ FERNANDES

AVENIDA N. S. COPACABANA, 232 (LIDO)

RESERVAS: TEL. 37-7557

Agora com nova decoração executada pelo marquês Terry Della Stuffa

A MELHOR COZINHA, A MELHOR MUSICA, O MELHOR AMBIENTE

BAR-BOITE Domino

CARLINHOS E SEU CONJUNTO (da Rádio Mayrink Veiga)

No piston: Pernambuco — Cantora: Geny Martins

Tôdas as segundas-feiras fechado para descanso geral

RUA CARVALHO MENDONÇA, 13-E — Copacabana

RESULTADOS DO BASQUETEBOL

Sírio, 59; Vasco, 58, foi o resultado do jôgo que completou a penúltima rodada do turno do certame carioca de basquetebol.

O Minerva venceu ao Botafogo, por 50 x 48, no prélio em que foi interrompido quando o score acusava empate de 48 x 48 e faltava a cobrança de um lance-livre para o encerramento do jôgo. Batido, o jogador do Minerva convreteu os dois lances.

Diario Carioca

O MÁXIMO DE JORNAL NO MÍNIMO DE ESPAÇO

Rio de Janeiro, sábado, 9 de agôsto de 1958

Aumento dos lotações sairá hoje

Prefeito assinará; de 10 a 40 por cento

O prefeito Sá Freire Alvim assinará, hoje, às 15 horas, um decreto elevando as tarifas dos lotações na base de 50 centavos por quilômetro, o que resultará num aumento de 10 a 40% sôbre os preços das passagens em vigor.

Essas informações foram prestadas, ontem, aos motoristas de lotações pela diretoria do Sindicato dos Condutores Autonômos de Veículos Rodoviários, durante a assembléia geral realizada na sede da entidade.

UMA COMISSÃO

Aceitando o aumento tarifário proposto pela comissão de tarifas, a assembléia decidiu, ainda, formar uma comissão, que será composta por advogados do Sindicato dos Condutores Autônomos de Veículos Rodoviários e do Sindicato dos Condutores de Veículos Rodoviários e Anexos, para estudar a constitucionalidade da lei 775, que visa a disciplinar o serviço de trânsito nesta capital.

Acreditam os motoristas dos lotações que a comissão que estuda, por determinação do Prefeito, a regulamentação da lei 775 pretende tornar realidade a Operação Copacabana, pleiteada pelos proprietários das emprêsas de ônibus.

OS TAXIS

Os motoristas de taxis, por sua vez, vão se reunir em assembléia geral na próxima têrça-feira para debater o aumento tarifário que lhes foi concedido. Vários motoristas estão descontentes com êsse aumento, pois o consideram insuficiente.

O aumento dos taxis, aprovado pelas autoridades, é o seguinte: bandeirada Cr$ 12; quilômetro na primeira tarifa Cr$ 9; quilômetro na segunda tarifa Cr$ 13,50. Os motoristas reivindicavam: bandeirada a Cr$ 12; quilômetro na primeira tarifa a Cr$ 12 e quilômetro na segunda tarifa a Cr$ 18.

A COMISSÃO

Hoje pela manhã, o relatório sôbre o aumento de tarifas, dos lotações, preparado ontem à noite pelo diretor da Seção de Ônibus e Barcas do Departamento de Concessões, será submetido aos membros da comissão que estuda a questão.

Pretende o presidente dessa comissão levar o relatório que propõe o aumento de tarifas à apreciação do Prefeito Sá Freire Alvim ainda hoje.

PREFEITO VAI ASSINAR

A assembléia dos motoristas autônomos, ouvindo a informação de que o Prefeito assinará hoje o aumento dos lotações

CONTRAPONTO

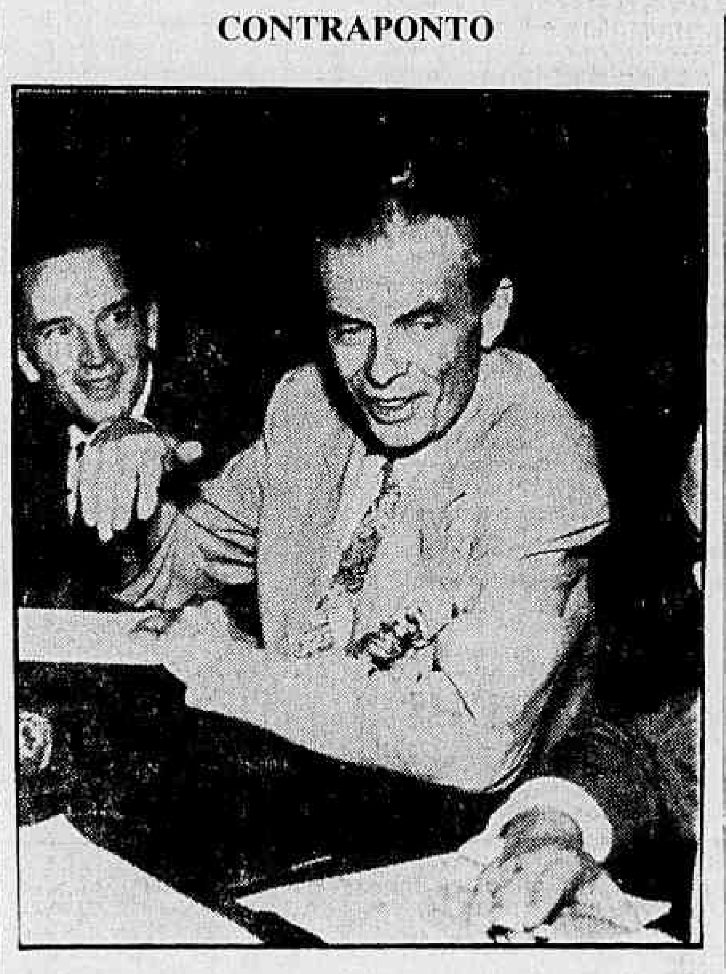

Aldous Huxley, falando à imprensa

BALLET DE FRISCO DÁ ADEUS

Mais de oito mil pessoas já haviam até ontem, à tarde, adquirido entradas para a última apresentação do Ballet de São Francisco, que amanhã, às 21 horas, se exibirá no Maracanãzinho, em espetáculo promovido pelas Pioneiras Sociais.

Os ingressos se encontram à venda nas bilheterias do Ginásio Gilberto Cardoso, do Teatro Municipal e do Teatro João Caetano, aos seguintes preços: camarotes, Cr$ 600; cadeiras especiais, Cr$ 200; cadeiras de pista, Cr$ 150; e arquibancadas, Cr$ 60.

DASP ESTÁ AGUARDANDO SUGESTÕES

O DASP, em nota oficial de ontem, informa que receberá sugestões sôbre o Plano de Classificação de Cargos, de 11 a 15 dêste mês, das 15 às 18 horas, na sala 608 do Edifício do Ministério da Fazenda.

As sugestões recebidas e estudadas por um grupo de especialistas no assunto, serão aproveitadas no exame técnico que o DASP vai fazer sôbre o plano, por solicitação da Maioria da Câmara dos Deputados.

Militares não podem exercer a advocacia

A 1ª Conferência da Ordem dos Advogados do Brasil, por 11 votos contra três, e uma abstenção, aprovou, ontem, recomendação do sr. Paulo Malta Ferraz, no sentido de que os conselhos seccionais daquela organização não mais permitam a inscrição, em seus quadros, de militares das Fôrças Armadas e das Polícias Militares.

Finda a sessão, o autor da tese vitoriosa foi interpelado por advogado — que disse ser ex-militar, e estava visivelmente nervoso — que pretendia convencê-lo da «injustiça praticada». Muito embora não se quisesse identificar, a reportagem apurou que o sobrenome dêle é Bandeira.

ADVOCACIA QUER DIZER LIBERDADE

Quando o sr. Alberto B. de Melo, secretário-executivo, leu a recomendação, que já havia sido submetida à 3a. Comissão para a respectiva aprovação do plenário, o sr. Osvaldo Rezende afirmou ser contrário, alegando que o assunto escapava à competência da Ordem.

Levantou-se o sr. Janse, representante do Maranhão, afirmando que o Supremo Tribunal Federal, nesse sentido, já concedera um mandado de segurança: «Enquanto não houver uma lei contrária, eu votarei contra, face à última e recente decisão do Supremo». Artur Rocha também impugnava. Oto Gil, de Santa Catarina, achava a recomendação inconstitucional.

Teles da Cruz, do Ceará, também participou dos debates, dizendo que «a função precípua do advogado só pode ser desempenhada livremente»:

— Os impedimentos são criados por amor à liberdade. Êsses homens, por isso mesmo, estão impedidos de exercer a advocacia. E para que a exerçam, devem solicitar a autorização dos seus superiores hierárquicos. Impugno esta conclusão a que chegou o colega, porque a considero improcedente.

INCOMPATIBILIDADE

O sr. Paulo Malta Ferraz sustentou, então, que os militares estão proibidos de advogar, em face do que dispõe o inciso 5º, do art. 10, do atual Regulamento da Ordem dos Advogados do Brasil, que, após a enumeração de várias funções e cargos que incompatibilizam com o seu titular o exercício da advocacia, diz que «são ainda incompatíveis de advogar as demais pessoas proibidas por lei, decreto ou regulamento, federal, estadual ou municipal, anterior ou posterior a êste regulamento, especialmente quando exerçam função pública, ainda que incluídas, de modo genérico, nas permissões decorrentes do presente artigo».

Novos debates. O presidente interveio. E o relator continuou:

— A Constituição, no art. 176, declara que as Fôrças Armadas são organizadas com base na hierarquia e na disciplina. O estatuto dos militares, por sua vez, dispõe que os militares devem manter a disciplina e o respeito hierárquico, em tôdas as circunstâncias da vida, entre militares da ativa, da reserva, reformados ou asilados. Ainda mais, o regulamento disciplinar do Exército proíbe ao militar exercer qualquer outra profissão estranha ao serviço militar ou de repartição ou estabelecimento em que trabalha, sem permissão do Ministro da Guerra». Daí resulta que a norma, a regra da lei é a proibição ao militar para advogar, da qual a licença ministerial seria uma exceção.

SUBORDINAÇÃO E OBEDIÊNCIA

— Dêsse modo — prosseguiu — estão os militares proibidos de exercer a advocacia. Ainda e de salientar que os princípios básicos indispensáveis ao exercício da advocacia são os de independência e igualdade, enquanto que os princípios da profissão militar são exatamente os opostos: de subordinação e obediência. Aliás, em nenhuma Nação do mundo civilizado se permite a militares o exercício da procuratura judicial, pelo reconhecimento unânime de absoluta incompatibilidade entre as duas atividades.

Alguém fêz alusão ao mandado de segurança concedido pelo Supremo Tribunal Federal. Êle retrucou:

— Com referência a uma decisão do Supremo Tribunal Federal, em um mandado de segurança a que se apegam os defensores da permissibilidade da prática advocatícia, por militares, é conveniente salientar que essa decisão isolada do Supremo Tribunal Federal, em sua parte decisória, não firmou o princípio de que os militares pudessem advogar. Aliás, o sr. Alcino de Paula Salazar, Presidente eleito da Ordem dos Advogados do Brasil, em voto no Conselho Federal da Ordem, analisou, com minúcias, os fundamentos daquela decisão, para demonstrar, sem sombra de dúvida, que aquêle julgado não decidiu fôsse possível o exercício da advocacia por militares.

DENÚNCIAS: HIGIENIZAÇÃO

O sr. Teles Cruz — representante do Ceará — argumentou que se a lei já existe, não há necessidade da recomendação. Novos protestos, novas discussões. A palavra permaneceu com o relator Paulo Malta Ferraz:

— Entretanto, há denúncias de que militares se vêm inscrevendo em alguns dos Conselhos Seccionais da Ordem, apesar da proibição existente no regulamento. Por êsse motivo, urgia que a 1.ª Conferência Nacional, entre as suas recomendações, fizesse a que foi objeto da minha tese, e que mereceu a aprovação da 3.ª Comissão, no sentido de recomendar aos Conselhos Seccionais da Ordem, que não mais permitam a inscrição de militares nos seus quadros profissionais.

Com essas palavras, mais uma vez se levantou o sr. Teles Cruz, que era o aparteante mais insistente, dizendo: "Diante disto, retiro a minha imputação; sou favorável a que se aprove a recomendação."

Os representantes do Acre, do Maranhão e do Distrito Federal tentaram adiar o julgamento para a próxima Conferência. Mas o presidente da conferência, sr. Nehemias Gueiros, foi intransigente:

— Trata-se de matéria que envolve a independência de se exercer a profissão e já tratada no estatuto. O adiamento para daqui a dois anos será prejudicial. Resolvamos agora: aprovemos ou não. Recomendo, no entanto, que se deve higienizar a advocacia no Brasil.

Os delegados bateram palmas. Procedeu-se à votação, que se realizou nominalmente. O sr. Orlando Gomes, represen-

(Conclui na 2a. pág.)

ESCÂNDALO REVELADO

A vereadora Dulce Magalhães, falando ao DC

Celso não deixou a Oposição criticá-lo

No decorrer de tumultuada sessão, a vereadora Dulce Magalhães enalteceu, ontem, da tribuna da Câmara Municipal, a campanha empreendida pelo DIARIO CARIOCA contra a «indústria do ensino» e ressaltou a repercussão simpática que tem logrado essa iniciativa dêste jornal.

O sr. Celso Lisboa, Presidente da Câmara Municipal, suspendeu a sessão, afirmando não haver «quorum», após ter mandado desligar os microfones da Rádio Roquete Pinto (que transmitia os debates), e negado, à vereadora Sandra Cavalcanti, o direito de falar.

IRREGULARIDADES

Durante a sessão de ontem houve até troca de ameaças entre alguns vereadores. A sra. Dulce Magalhães, depois de comentar a entrevista do curador Eudoro Magalhães, concedida com exclusividade ao DC, analisou, a irregularidade dos contratos existentes entre os "testas de ferro" de certos vereadores e a Prefeitura.

O líder da maioria, sr. Geraldo Moreira, após terem alguns representantes ocupado a tribuna para defender o sr. Celso Lisboa, falou durante quase uma hora, contraditando a exposição da vereadora Dulce Magalhães. Sua defesa, entretanto, não foi convincente.

ARBITRÁRIO

A sra. Sandra Cavalcanti, a quem o sr. Celso Lisboa não concedeu a palavra, quando ela a pediu, declarou ao DC, logo após o "rififi": "Foi uma arbitrariedade o ato do Presidente. Arbitrariedade suspeitíssima, pois êle não deixou a Oposição mostrar a realidade quanto aos internamentos de menores, após ter sido elogiado".

No momento em que o sr. Celso Lisboa (que ontem fêz a sua "reentree" na Presidência) impediu que a vereadora falasse, ouviram-se várias vozes de protesto e gritos de "desnorteado", "confesse", "deixe a Oposição falar", etc.

Acêrca da existência de diversos asilos, para os quais a Prefeitura concede auxílios e onde são internados muitos menores abandonados, disse o vereador Hélio Valcacer, autor da entrevista que deu origem à agitada sessão de ontem: "O sr. Luís Gonzaga da Gama Filho, secretário de Educação, precisa tomar providências contra o atual estado de coisas".

MAIS CAROS

Os colégios que contratam com a Prefeitura cobram mais caros do que muitos e importantes estabelecimentos particulares, em virtude de não haver uma concorrência regular, pois todos oferecem os mesmos preços (após terem combinado quanto vão lucrar).

O Colégio Santa Marcelina, situado no Alto da Boa Vista e reputado um bom educandário, cobra aproximadamente Cr$ ... 2.500 por aluno internado do curso primário. Este preço é idêntico ao de outros bons colégios.

DOIS ANOS DOS BISPOS: INAUGURAÇÕES

Dezenas de obras públicas serão inauguradas em várias cidades do Rio Grande do Norte, hoje e amanhã, em comemoração do 2.º aniversário do Encontro dos Bispos em Campina Grande.

O presidente Juscelino Kubitschek estará representado nas solenidades pelo Chefe do seu Gabinete Civil, sr. Vítor Nunes Leal. Seguiram também para o Nordeste o Ministro da Saúde, sr. Mário Pinotti, e outras autoridades.

As obras foram realizadas cumprindo recomendações do Encontro dos Bispos. Na cidade de Areia Branca, 34 novas casas populares serão entregues, elevando para 160 o número das construídas no Estado, nestes dois anos.

Em Açu, será inaugurado o Conjunto Educacional Juscelino Kubitschek (composto de Escola Normal Rural, Escola de Comércio e Escola de Economia Doméstica), a Patrulha de Irrigação do Vale do Açu e um grupo gerador de luz.

ESTRADA E EMISSORA

Outras inaugurações: a Casa da Farinha Mecanizada do Vale do Apodi, a Oficina de Reparos de Máquinas do Departamento Nacional de Produção Vegetal, em Moçoró, a Rodovia Areia Branca-Moçoró e a Emissora de Educação Rural da Arquidiocese de Natal.

Huxley: prioridade para combate à fome

O escritor inglês Aldous Huxley, em entrevista coletiva concedida, ontem, à tarde, no auditório da ABI, disse que «num mundo em que dois terços da população sofrem privações e fome, o conflito entre nacionalismo e ideologias carece de sentido» e que «a humanidade deve solucionar a dificuldade de meios de subsistência pela técnica e pela ciência».

— O emprêgo de bombas atômicas, num conflito mundial — acentuou — teria consequências catastróficas para o homem. Deve ser banido o seu uso, bem como o de qualquer outra arma, para a solução dos problemas humanos.

LAWRENCE É O MAIOR

Êle, que é considerado pela crítica mundial como o mais categorizado representante da novelística contemporânea do Ocidente, acha que D. H. Lawrence (autor de "O Amante de Lady Chatterley") é "o mais eminente escritor inglês, e sua obra a mais significativa do século XX".

DESTINO DO ROMANCE E LIRISMO

Aldous Huxley, interrogado sôbre a possível decadência do romance, como forma de expressão artística, disse que a novela e o romance são permanentes, porque divulgam, com senso divinatório, os experimentos artísticos e científicos.

— Homero, mais de um milênio antes de Aristóteles, evidenciou fundamentos filosóficos ainda hoje válidos. Não há decadência do romance, pois o lirismo é condição intrínseca do homem. Por ocasião do último Congresso de Escritores Soviéticos, no ano passado, uma investigação realizada em tôrno do gôsto público evidenciou a preferência dêste pelo tema do amor. Essa conclusão, de certo modo desalentadora, para os que desejam que tais inclinações se voltem para a técnica do fabrico do cimento, evidencia que o lirismo medra sob qualquer regime e sobrevive sempre.

PERMANÊNCIA DA ANSIEDADE

— Os homens eram felizes na Idade Média? — pergunta-se o romancista inglês. — A impossibilidade de movimentos, nos sentidos horizontal e vertical, condições fundamentais de satisfação, deveriam influir negativamente na alegria individual. As dificuldades de transporte impediam o movimento horizontal e, no sentido social, era impossível a elevação do indivíduo. A ansiedade, na Idade Média, era quase asfixiante. E' ainda, pois a ansiedade é permanente no homem.

LIMITE DA TV E DO CINEMA

— A televisão e o cinema, devido aos seus limites de ação no tempo, nunca poderão atingir o complexo que se revela num romance. Num "Guerra e Paz", por exemplo.

ENSINO ESTÁ ERRADO

— A educação que se ministra, hoje, aos jovens, está cheia de erros. Antes de mais nada, deveria ter um nível mais alto e uma disciplina mais rígida, relativa às funções orgânicas. O sistema nervoso central deve ser disciplinado. Isso já é conseguido pelos orientais, que se encontram, nesse particular, bem adiantados. O sistema de educação iogue torna o indivíduo consciente, pois a mente o domina. No contrôle do sistema nervoso central, por certo, reside a possibilidade de o homem dispor de seu destino.

— O cérebro, conforme Bertrand Russel, não se desenvolve no mesmo passo que a ciência. O seu desenvolvimento, no entanto, ainda será grande, visto que as possibilidades intelectuais só são usadas em cêrca de 5% de sua capacidade criadora e perceptiva.

28 ANOS PARA ASSIMILAR

— Quando lançadas, as novas idéias, em todos os domínios do conhecimento, são assimiladas pela humanidade em cêrca de 28 anos, conforme investigação feita na Inglaterra, no comêço do século, pelos socialistas. Para que uma nova ordem de idéias, ou uma nova expressão artística seja aceita universalmente é necessária a decorrência de uma geração. A lentidão com que assimilamos o novo em face do progresso e da técnica atuais, causa um desequilíbrio emocional e propicia a insatisfação.

HUMANIZAÇÃO DA VIDA

— A maravilha mecânica de que dispomos deve servir de instrumento para a humanização da vida, prosseguiu o autor de "Ronda Grotesca". Essa atitude do homem ante à máquina é o problema que enfrentamos na Idade moderna. O homem dominará a máquina, desde que eduque seus instintos e os discipline, através do contrôle do sistema nervoso central.

PSICOLOGIA E FREUD

Aldous Huxley acha que "Shakespeare e Dostoievsky manifestaram inquietações e intenções "subterrâneas", que revelaram conhecimentos psicológicos mais profundos do que os evidenciados por Freud".

LIVROS DE HUXLEY

Traduzidos para o português, encontram-se à venda, nas livrarias do Rio, entre outros, os seguintes livros de Aldous Huxley: "Ronda Grotesca", "Contraponto", "As Despedidas Estéreis", "O Tempo Deve Parar" (romances) "Felizmente Para Sempre" (contos) e "As Portas da Percepção" e "Entre o Céu e o Inferno" (ensaios).

Iraque promete cumprir palavra

— Todos os compromissos internacionais, inclusive os relativos ao petróleo e ao Pacto de Bagdá, serão respeitados, até seu término, pelo Govêrno do Iraque — declarou, ontem, à tarde, em entrevista coletiva, concedida na ABI, o deputado Ibrahim Al Johar, Secretário da Delegação Iraqueana à 47.ª Conferência da União Interparlamentar, recentemente realizada no Rio de Janeiro.

O sr. Al Johar disse, ainda, que o povo do Iraque apóia o novo Govêrno, é de índole pacífica, quer viver em paz, busca uma posição de neutralidade positiva e quer a amizade de todos os outros povos.

ANTIGO GOVÊRNO: DÉSPOTA

O deputado Ibrahim Al Johar distribuiu um comunicado à imprensa, historiando os acontecimentos que culminaram com a proclamação da República e a consequente queda da monarquia no Iraque. Afirmando que os antigos dirigentes eram déspotas, cujo único objetivo era enriquecer, enquanto o povo se debatia na miséria e na ignorância, o comunicado refere-se à mentalidade nacionalista da classe média e às perseguições que sofria por êsse motivo.

IDÉIA REPUBLICANA

"A política externa, constantemente submissa ao Ocidente, era outra razão de descontentamento, principalmente depois de assinatura do Pacto de Bagdá. Tôdas as manifestações da oposição e do povo eram repelidas pelo Govêrno. Havia a idéia de um regime republicano no Iraque, desde o momento em que a família real deixou de cumprir os princípios da Carta estabelecida pelo velho rei Faissal, fundador da dinastia Hachemita" — prossegue o comunicado entre outras considerações.

UNIDADE ÁRABE

"O ideal da unidade árabe nunca deixou de existir, nem que fôsse em estado latente, no âmago de todos os corações árabes. O Ocidente sempre combateu a unidade árabe, apesar de ter sido sempre ajudado pelos árabes. Em lugar de apoiá-los, as potências ocidentais, sòmente os dividiram em pequenos Estados, desde a primeira guerra mundial. Hoje em dia, a unidade árabe é uma realidade tangível".

Após se referir ao apoio popular ao novo Govêrno e declarar que o povo iraqueano é um povo pacífico, desejoso de viver em paz, o comunicado afirma que o atual Govêrno, quanto à política exterior, busca uma posição de neutralidade positiva. Também os acordos internacionais, firmados pelo antigo regime, serão respeitados. Concluindo, afirma que a produção petrolífera não sofreu colapso, nem interrupção de espécie alguma, mas será aumentada brevemente. Agradeceu a hospitalidade brasileira e o espírito de cooperação demonstrado por nosso Govêrno ao reconhecer o novo regime iraqueano.

PERGUNTAS INDISCRETAS

Durante a entrevista, várias perguntas indiscretas foram feitas ao deputado. A algumas êle respondia. A outras se limitava a declarar que não tinha meios de saber.

À pergunta sôbre se êle se julgava integrante do novo Govêrno, uma vez que ao deixar o Iraque, como membro da delegação à 47.a Conferência Interparlamentar, prevalecia o antigo regime, respondeu: — "Éramos quatro, os integrantes da delegação: em Londres, fomos avisados de que havia sido instalado um novo Govêrno, republicano, em nossa pátria. Meus colegas resolveram que não seguiriam mais para o Rio, e como eu já era membro da oposição à Hussein, aceitei o convite dos rebeldes, para prosseguir a viagem representando-os".

(Conclui na 2a. pág.)

RESPEITO AOS COMPROMISSOS

O deputado iraquense, na entrevista coletiva

DC dá hoje medalha ao "Pai Exemplar"

Hoje, véspera do «Dia do Papai», às 15 horas, o sr. Hamilton Alves de Carvalho — escolhido o «pai exemplar» entre seis mil pais da Zona Rural do Rio — receberá, na Escola Alberto Tôrres (onde estudam três de seus oito filhos), uma medalha de ouro oferecida pelo DIARIO CARIOCA.

Disse, ontem, ao DC, a professôra Leone de Oliveira, Diretora da Escola Alberto Tôrres, que uma das qualidades que mais contribuíram para a escolha do sr. Hamilton — torneiro por profissão — foi o interêsse que êle sempre demonstrou pelo aproveitamento escolar de seus filhos.

A ESCOLA EM FESTA

Só ontem foi escolhido o nome do "pai exemplar". Em poucas horas, os alunos e as professôras enfeitaram a Escola "Alberto Tôrres", muito satisfeitos por ser ali a homenagem.

A Escola tem 250 alunos e todos estarão presentes com suas famílias.

O PAI EXEMPLAR

O sr. Hamilton Alves de Carvalho mora na Estrada das Laranjeiras, 87, em Santíssimo. Visita frequentemente a Escola e está sempre interessado em saber o que seus filhos têm aprendido e o modo como se portam nas aulas e no recreio.

Por isso e por ser um chefe de família dedicado, foi êle o escolhido "pai exemplar" dêste ano.

A ESCOLHA

A escolha foi feita pelas professôras das 19 escolas do Departamento de Educação Rural e a homenagem valerá por uma antecipação do "Dia do Papai" que se comemora amanhã.

Afirmou d. Leone de Oliveira que o "Dia do Papai" é comemorado sem alarde há vários anos nas escolas rurais da Prefeitura e a festa faz parte de um plano que se repete anualmente. Nesta época do ano, cada aluno é incumbido de fazer uma redação sôbre a personalidade e a figura do seu pai.

MEDALHA PARA O PAI EXEMPLAR

A sra. Leone de Oliveira (na foto, falando ao DC), informou que a Escola "Alberto Tôrres" — ela é a Diretora — está sendo enfeitada para a festa de hoje, quando o "pai exemplar" receberá sua medalha de ouro

Providenciada a posse da Comissão: Mínimo

Dirigentes de 32 entidades sindicais operárias desta capital foram, ontem, pedir ao Ministro do Trabalho que dê posse, imediatamente, aos membros da Comissão de Salário-Mínimo e designe o seu presidente, para que sejam iniciados os estudos sôbre a revisão salarial pretendida pelos trabalhadores

O sr. Fernando Nóbrega informou que já pediu ao sr. João Goulart que indique o presidente da Comissão de Salário-Mínimo do Distrito Federal e que no primeiro despacho que tiver com o Presidente da República apresentará uma exposição de motivos pedindo a concessão de verbas para que sejam efetuados os necessários levantamentos estatísticos que servirão de base aos estudos das comissões.

A POSSE

O Ministro do Trabalho informou, ainda, que já determinou ao sr. Nirceu Cesar Cruz que prepare os atos de posse dos membros da Comissão de Salário Mínimo do Distrito Federal.

Disse, também, o sr. Fernando Nóbrega que o Govêrno está vivamente empenhado em atender as reivindicações dos trabalhadores no que concerne à elevação do salário mínimo e fará todo o possível para apressar os estudos que devem ser realizados pelas comissões.

CEGO VAI ASSINAR CHEQUES

Uma comissão de funcionários d. Caixa Econômica Federal do Rio de Janeiro, sob a presidência do sr. Mário Majó Maia, está procedendo a estudos, visando a abertura de contas de depósito, por titulares cegos, naquele estabelecimento bancário.

Essa comissão foi nomeada pelo Presidente da Caixa Econômica, em virtude de um pedido individual formulado por um professor cego, funcionário do Ministério da Educação, àquela instituição.

De acôrdo com os estudos que estão sendo feitos, os cegos sòmente poderão movimentar as contas que abrirem na Caixa Econômica, por meio de cheques nominais, a fim de evitar que pessoas inescrupulosas utilizem cheques ao portador extraviados ou emitidos indevidamente.

ALFABETO BRAILLE

A tendência da comissão de funcionários da Caixa Econômica é adotar o alfabeto Braille, mesmo na emissão de cheques nominais.

PREFEITO NOS MACACOS

O Prefeito do Distrito Federal, sr. Sá Freire Alvim, visitará hoje, às 9 horas, as obras de conclusão do túnel-canal Engenho Novo-Macacos, que aduzirá, através de 7.200 metros, sob os maciços da Tijuca até o fim da Rua Pacheco Leão, na Gávea, mais 180 milhões de litros dágua diários para a Zona Sul.

Essa obra foi iniciada em administrações anteriores, tendo sido perfurados durante a administração Negrão de Lima, cêrca de seis mil metros. Sua inauguração está prevista para breves dias, em solenidade à qual comparecerão o Presidente da República, o Prefeito do Distrito Federal e outras altas autoridades.